AÑO SEGUNDO — Núm. 553 | PORTE PAGADO | Dirección, Redacción y Administración: AVENIDA DE MAYO 769 | Buenos Aires, martes 28 de agosto de 1917

Todas las cartas destinadas a la Redacción deben ser dirigidas al Director.

Como el diario no puede responsabilizarse por los manuscritos que se le envíen, ruega a los autores guarden copia de ellos.

Dirección Telegráfica: EPOCA, Buenos Aires

Teléfonos: Unión Telefónica 5194-95-96-97-98, 3685, 6586, 7126. Cooperativa Telefónica 3927-3928.

La Epoca

PRECIOS DE SUESCRIPCION

CAPITAL

$ m/n. $ m/n. $ m/n. $ m/n.
Un mes 2. Tres meses 6. Seis meses 12. Un año 22.

PROVINCIAS

$ m/n. $ m/n. $ m/n. $ m/n.
1 mes 2.50 3 meses 7.50 6 meses 15 1 año 28

EXTERIOR

$ oro $ oro $ oro $ oro
1 mes 2.50 3 meses 7.50 6 meses 15 1 año 28

Número del día, 0.08. — Número atrasado (dentro de los 30 días), 0.20. — De fechas anteriores, 0.50.

LA EPOCA se envía directamente por correo a toda persona que lo pida, acompañando el importe correspondiente. Los pedidos de subscripciones para el interior de la República se atenderán por cualquier número de días a razón de 0.08 el ejemplar.

VEASE EN LA PAGINA FINAL LA INFORMACION DE ULTIMA HORA

28 DE AGOSTO DE 1917

EL TRIUNFO

La cancillería imperial de Alemania ha contestado definitivamente a la reclamación interpuesta por el gobierno argentino, acerca del hundimiento del vapor "Toro" por submarinos alemanes. Publicaremos, en oportunidad, el texto de ese documento.

El gobierno imperial acepta la reclamación argentina, concede ampliamente las satisfacciones pedidas, promete la indemnización solicitada, y, lo que es más, garantiza para lo futuro la inviolabilidad de la soberanía argentina en los mares comprendidos por el bloqueo submarino.

Como puede verse, el éxito de nuestra gestión excede a las más optimistas esperanzas. La República Argentina ha obtenido una victoria diplomática de importancia incalculable y en el mismo terreno, precisamente, en que fueran contenidos los esfuerzos de otras naciones beligerantes. Es inútil insistir sobre la legítima satisfacción que debe inspirarnos el desenlace de una cuestión tan delicada y que por momentos pudo envolvernos en el conflicto que la mitad del mundo dirime por las armas. Porque, si bien es cierto que la respuesta del gobierno imperial resuelve honrosamente para nosotros un pleito asaz difícil, no debe perderse de vista la excepcional importancia que esa respuesta, dentro de las actuales circunstancias, atribuye a la República Argentina. Recuérdese, en efecto, que el gobierno de Alemania negó a los Estados Unidos una satisfacción idéntica a la reconocida actualmente a nuestro país. También rechazó una gestión semejante por parte del gobierno brasileño. De modo que por mantener invulnerado el principio que inspira el bloqueo submarino, Alemania hizo alistar entre sus enemigos a la poderosa república del Norte y rompió sus relaciones con la república brasileña. Dados esos antecedentes, podía presumirse que la reclamación argentina correría idéntica suerte. Las declaraciones del canciller Michaelis y las esperanzas cifradas por Alemania a sus motores de guerra náutica, permitían esperar una repulsa de toda gestión encaminada a desautorizar los procedimientos navales alemanes.

De manera que la actitud asumida por el gobierno imperial, no sólo debe interpretarse como un acto de deferencia hacia nuestro país, sino como una rectificación del criterio aplicado por Alemania al examen de sus relaciones de su política naval con los derechos de los neutrales. No es temerario interpretar de tal modo el pensamiento de la cancillería alemana. Obsérvese que sus actos anteriores mantuvieron entre sí férrea concordancia; toda la acción diplomática alemana alrededor de la guerra submarina ha formado una sola estructura. El gobierno imperial entendía hallarse provisto del derecho de usar un instrumento de guerra nuevo sin subordinar su empleo al texto de convenciones jurídicas que declaraba anticuadas. De acuerdo con ese modo de pensar, rechazó constantemente las reclamaciones formuladas por numerosos países. De la importancia que el gobierno alemán concedía a ese principio de su política exterior o al procedimiento de guerra marítima por él defendidos, hablan bien claramente los hechos.

Para conservarlo inalterable en su esencia y en sus consecuencias materiales, provocó la guerra con Norte América, rompió sus relaciones con el Brasil, creó una situación de recelo con la "entente" escandinava, enfrió su vinculación con España y se trajo las protestas de todos los neutrales del globo.

De consiguiente, y examinando la respuesta alemana dentro del cuadro general de su política exterior relacionada con la guerra submarina, puede medirse con precisión la trascendencia del resultado conseguido por la gestión enérgica e inteligente de nuestro gobierno. Se trata de un espléndido triunfo diplomático que ha de repercutir vigorosamente sobre la opinión pública extranjera, suscitando la atención y el interés de las cancillerías de beligerantes y neutrales. La República Argentina ha obtenido pacíficamente, y usando con tino de esos recursos de persuación propios de una diplomacia inteligente y firme, uno de los éxitos de cancillería más notables dentro de la agitada actividad diplomática de la guerra.

Logra, ante todo, despejar su propia situación, saliendo airosa de un paso difícil en que estaba comprometida su altivez de nación soberana. Esto, de suyo, le hace ganar prestigio ante los ojos de la opinión extranjera. Inmediatamente, la república queda al abrigo de incidentes ulteriores, ya que la garantía ofrecida por el gobierno imperial aleja toda probabilidad de un nuevo conflicto emanado del roce de derechos entre su situación de neutral y los procedimientos de guerra germánica. Finalmente, al obtener de Alemania una declaración semejante, nuestro país ha abierto brecha dentro del férreo sistema de diplomacia de la guerra opuesto por el imperio a toda tentativa de beligerantes y neutrales. Sea que haya sido convencida por los argumentos de nuestro gobierno, sea que prevea las consecuencias ulteriores a la paz que para su restauración económica puede acarrearle la exasperación de los neutrales, el caso es que Alemania ha modificado su política exterior, concediendo a nuestro país lo que hasta ahora negara sistemáticamente a todas las naciones que le fueran con semejantes embajadas. Parece superfluo insistir sobre la particular importancia que tendrá ese indicio para la diplomacia de beligerantes, como que alrededor de él puede construirse todo un sistema de gestiones diplomáticas que conducirían rápidamente a la paz.

Pero apartando la vista de esas derivaciones posibles de la actitud alemana, volvámosla hacia nuestro caso particular. No puede ser éste más satisfactorio y debemos enorgullecernos de él. Hemos logrado una victoria diplomática de excepcional importancia.

LAS ECONOMIAS

El plan de economías en la administración trazado por el poder ejecutivo en el proyecto de presupuesto recientemente presentado al congreso, no ha dado lugar, por excepción, al comentario adverso de los diarios enemigos del gobierno. Esto significa que el plan es inatacable, aun para aquellos que sistemáticamente hostilizan a los gobernantes del país. Debemos confesar, a fuer de justos, que es ésta la primera prueba de cordura que dan los órganos aludidos.

La resolución de no proveer las vacantes existentes en las oficinas de la presidencia y en los ministerios, ha parecido a todo el mundo acertadísima. Si la marcha de la administración no ha sufrido contratiempos serios durante la vacancia de esos puestos, quiere decir que los empleados que faltan no son necesarios. Suprimirlos es, pues, una medida atinada que, además de satisfacer la necesidad de economía, no ocasiona trastornos en el movimiento de los asuntos en trámite. Es una medida que responde a un sano criterio administrativo y que no provoca ese malestar colectivo que las cesantías de puestos activos, decretadas exabrupto, crearía entre el personal administrativo si el gobierno prestara alguna atención a la prédica maligna e imprevisora de los diarios llamados independientes, los que, después de haber aprobado o tolerado silenciosamente de los gobiernos anteriores la creación de un sinnúmero de puestos [illegible] pretenden ahora que el renglón de las economías del Estado gravite casi exclusivamente sobre la ruina de los hogares de los empleados públicos.

¡TENACIDAD!

La prensa de oposición, una vez agotados los argumentos con que contaba para atacar los proyectos financieros del poder ejecutivo, acusa de tenacidad — clasificando así una excelente cualidad en el número de los defectos — al ministro de hacienda, doctor Salaberry. Esto y confesar su incapacidad para encontrar fallas en las iniciativas del gobierno, son cosas exactamente equivalentes.

En todos los tiempos la tenacidad ha sido virtud de buenos estadistas. Era necesario llegar a nuestra época y que nuestros diarios opositores quedaran exhaustos de razones para que esa virtud se convirtiera en una falta grave, lindante con los campos del delito. Sería cosa de encogerse de hombros ante este criterio extravagante, si no mediara la maligna intención que se adivina detrás de tan curiosos comentarios.

Fácil es para toda mente equilibrada, comprender los motivos de la tenacidad ministerial. El titular de la cartera de hacienda insiste sobre la aprobación de los proyectos presentados por el poder ejecutivo, porque está convencido de la conveniencia de su aplicación inmediata. El doctor Salaberry, que conoce mejor que nadie la situación financiera del país, pues tiene a la mano los mejores elementos de juicio, sabe que los planes del gobierno son los únicos capaces de satisfacer a la brevedad posible las necesidades del erario. Su tenacidad es hija de convicción y de urgencia.

A este respecto puede advertirse una diferencia fundamental: el poder ejecutivo tiene una orientación definitiva y segura, dentro de la relatividad de las cosas, mientras que el senado se halla extraviado e indeciso, razón por la cual acoge cuanto proyecto inventa la imaginación de nuestros "economistas". De una parte hay firmeza y conocimiento exacto de lo que se quiere y debe hacerse; de la otra no hay más que vacilaciones, conjeturas y adivinanzas.

RUIDO SOCIALISTA

Uno de los métodos predilectos de propaganda de los socialistas es la agitación callejera. Los mitines de protesta, las manifestaciones para exteriorizar descontento, que dan margen para sendos discursos y para hablar mal del capital, del gobierno y de las instituciones sociales, constituyen el medio ambiente de su actuación. Sacándolos de él, les ocurre lo que a los peces fuera del agua: se asfixian.

Hace tiempo que los socialistas no hallan un motivo viable para organizar tumultos callejeros y sienten la nostalgia y la necesidad de salir de la inacción, que les es fatal. La tranquilidad de la calle les exaspera los nervios.

Pero ¿sobre qué hacer manifestaciones? El recurso de la vida cara se les ha esfumado, mediante las excelentes medidas adoptadas por la municipalidad y por el gobierno, que han abaratado la carne, el pan, el azúcar. Las manifestaciones pidiendo escuelas ya no tienen razón de ser, luego de la creación de un centenar de escuelas hecha por el consejo de educación. De cuestiones internacionales no hay que hablar; después de lo ocurrido en el último congreso socialista, los "leaders" han quedado escamados y no se atreven a soplar ese polvo por miedo de cegarse los ojos. Quedaba un último recurso: provocar descontento en algún gremio numeroso, y es lo que están haciendo. El gremio escogido son los peones municipales, a quienes los socialistas están mareando la cabeza para que se declaren en huelga pidiendo mejoras.

Las mejoras son lo de menos para los socialistas; en el fondo no les importa si nuevamente un millar de personas ingenuas se quedan sin ocupación y si el hambre entra en algunos centenares de hogares. Lo que buscan es un motivo para celebrar esas manifestaciones que les son tan caras, que dan margen para justificar discursos y ocasión para moverse. Los socialistas saben que la acción es vida, que la quietud les es mortal. No tienen motivo plausible para moverse, pero la necesidad fisiológica los acicatea. Y es así que se lanzan a la agitación de un gremio, con el mismo afán que una banda de gallinas se pone a escarbar la grava del corral, para dar ocupación a las uñas y llenarse el buche siquiera sea con piedritas.

El impuesto a las Carreras

INICIATIVAS DEL JOCKEY CLUB

Anoche se han reunido algunos miembros de la comisión directiva del Jockey Club con el fin de cambiar ideas sobre el proyecto del ejecutivo, que grava con un impuesto de cincuenta centavos a cada boleto de dos pesos que se expenda en el hipódromo Argentino.

Según versiones autorizadas, podemos adelantar que el Jockey Club tratará de gestionar ante el P. E. la modificación de ese impuesto, proponiendo otra forma para obtener los recursos solicitados.

Entre las cláusulas del proyecto en gestación figura un adicional de un 5 o|o sobre la comisión del 10 o|o existente, cuyo importe sería recibido íntegramente por el gobierno, como también un aumento de las entradas del público de dos pesos a tres en las populares y de siete a diez pesos en el paddock, correspondiéndole al gobierno el 50 o|o del total que produzcan esas entradas.

Con estas modificaciones y otras que preferentemente estudia, tratará el Jockey Club de obtener el equivalente del nuevo impuesto que, según el criterio de parte de esa comisión directiva, podría acarrear consecuencias para el turf y no rendiría la suma que se pretende desde que estiman que la cantidad de boletos que actualmente se expende disminuiría considerablemente.

NUEVO VIAJE DEL INTERVENTOR

Su itinerario

El próximo jueves, a las 7 de la mañana, saldrá de la estación Retiro el interventor de la provincia de Buenos Aires, señor José Luis Cantilo, en compañía de sus ministros, para efectuar una nueva jira cuyo itinerario ha sido ya convenientemente prefijado.

De la estación indicada partirá la comitiva hacia Pergamino, en cuya ciudad permanecerá hasta el viernes. De Pergamino, a las 8 de la mañana, el señor Cantilo y sus acompañantes partirán para San Nicolás. El sábado, a idéntica hora, saldrán con destino a San Pedro, haciendo escala en Ramallo, cuyo punto abandonarán el domingo para trasladarse a Baradero.

Por último, de Baradero las autoridades de la intervención regresarán a esta capital, debiendo llegar a la estación Retiro a las 2.53 de la tarde.

Producción de petróleo

Ha sido pasada esta tarde una nota por la dirección administradora del petróleo de Comodoro Rivadavia, al ministerio de agricultura, dando a conocer la cantidad de mineral producida por los pozos que están en explotación dentro de la zona de reserva.

Según esa comunicación, en los días transcurridos del 18 al 24 inclusive del mes en curso, se han extraído doscientos cuarenta y siete mil metros cúbicos de petróleo crudo.

El intercambio con los Estados Unidos

Decreto del gobierno americano referente a la exportación

La embajada de los Estados Unidos de América nos ha comunicado hoy el decreto siguiente, expedido por el presidente de los Estados Unidos:

"Se dividen los artículos susceptibles de ser exportados, en dos categorías: primero, exportaciones al enemigo o a sus aliados y a países neutrales de Europa; segundo, exportaciones a los demás países.

Este decreto contiene las siguientes explicaciones por parte del presidente:

"El fin de este decreto no es de prohibir la exportación, sino de controlarla. No es nuestra intención intervenir innecesariamente en los negocios de exportación al extranjero, sino teniendo presente que debemos prevenir que nuestras necesidades domésticas sean previstas, y además debemos recordar nuestro deber de tener presentes las necesidades de las naciones que estén en guerra con el gobierno imperial alemán.

Luego de satisfactr esas necesidades, es nuestro deseo e intención satisfacer las necesidades de las naciones neutrales, en cuanto nos fuese posible.

Esta tarea se llevará a cabo solamente bajo la limitación de que la liberación de nuestro excedente no pudiera llegar a beneficiar al enemigo directa ni indirectamente.

Las dos listas han sido preparadas en interés de la facilidad y de la conveniencia; la primera lista aplicable al enemigo y a todos sus aliados y a los países neutrales de Europa, incluye prácticamente todos los artículos de comercio; la segunda lista, aplicable a todos los demás países del mundo, contiene solamente algunas adiciones a la lista de artículos mencionados en el decreto del 9 de julio de 1917.

Es evidente que una supervisión y mejor control de la exportación se impone, con respecto a aquellos neutrales europeos, dentro de la región de hostilidades, que la requerida para aquellos países lejanos.

El establecimiento de estas disticiones simplificará la administración y nos permitirá continuar nuestra política de reducir a un mínimo la interrupción de los negocios.

No serán requeridos permisos para exportar monedas, lingotes o billetes ni composición de deudas, hasta pedidos mediante reglamentos que fuesen promulgados por el secretario del tesoro a su discreción. — Woodrow Wilson.

Nipón Yusen Kaisha

Nueva línea de vapores entre Japón y Buenos Aires

En el vapor japonés "Seatle Maru", que llegará a nuestro puerto en los primeros días del mes de septiembre próximo, viene un representante de la compañía que nos sirve de epígrafe, con el objeto de establecer una agencia en Buenos Aires.

Esta compañía empezará sus servicios con cuatro vapores, dedicándose especialmente al transporte de inmigración japonesa para el Brasil y República Argentina.

Si los resultados de estos primeros vapores son satisfactorios, serán reforzados con otros 16 de carga y pasajeros.

COMISION MUNICIPAL

LA REUNION DE ESTA NOCHE

Esta noche, a la hora de costumbre, celebrará sesión la comisión municipal de vecinos.

Dado que en la orden del día figura como único asunto a tratar la pavimentación de la calle Yerbal de Rojas a Añasco, la sesión ha de ser muy breve, pues los despachos producidos por las comisiones de la corporación se refieren a asuntos de trámite ordinario.

Banco de crédito mutuo agrícola

UN PROYECTO

La situación bastante crítica por que atraviesa el pequeño productor no proviene precisamente de las malas cosechas, como por lo general se cree, sino de la codicia desmedida de la mayor parte de los acaparadores. Solo por excepción puede el colono vender sus productos a precios razonables. Comúnmente se ve obligado a vender; como carece de una defensa eficaz, debe liquidar de inmediato a precios que, determinados por la oferta excesiva, no corresponden a los del consumo exterior. Esto implica una pérdida cuantiosa para la producción y para la economía general del país.

En vista de esta situación y en el deseo de remediarla, el doctor Amilcar A. Oller ha presentado a la consideración del ministro de agricultura un proyecto para la creación de una institución que se denominará Banco de Crédito Mutuo Agrícola Argentino, cuyo propósito es el de desarrollar el cooperativismo en forma amplia e inteligente. Según los estatutos elaborados por el doctor Oller, la institución realizará las siguientes operaciones:

a) Hará préstamos en dinero, semillas, animales y demás implementos agrícolas a sus asociados, con garantía de acuerdo con las leyes de Prenda Agraria y Warrants.

b) Hará préstamos hipotecarios sobre tierras de asociados, para su inmediata explotación agrícola.

c) Recibirá dinero en depósito, hará descuentos y por fin todas aquellas operaciones inherentes a los Bancos, que no puedan alterar su fundamental objetivo.

d) Intervendrá, cobrando comisión, que fijará oportunamente el directorio, en la compra-venta de frutos y productos de chacras, en la colonización, en compra-venta y arrendamiento de tierras para la agricultura, en la compra de suministros agrícolas y en la colocación de seguros agrícolas y de vida, todo de y para sus asociados. Practicará entregas, recibos, liquidaciones y cobros, para lo cual dispondrá de personal competente y de los elementos necesarios al control eficaz.

e) Cuando a causa de los bajos precios estén los galpones o graneros llenos, y se necesite evitar los efectos de la intemperie a productos o frutos de asociados, se harán sorteos a base de la Lotería de Beneficencia Nacional, a fin de determinar las partidas a vender, para lo cual servirán los números de certificados de depósito. Los que por suerte puedan esperar mejores cotizaciones, abonarán 20 o|o sobre la mejora obtenida entre la venta de los primeramente vendidos y el precio alcanzado. Luego el 20 o|o se distribuirá: 15 o|o entre los sorteados que debieron vender, y 5 o|o pasará al tesoro social.

Intervención a la provincia de Buenos Aires

DIVERSAS INFORMACIONES

En la intervención—

De regreso de su viaje al Azul, los ministros de gobierno y de hacienda asistieron ayer a sus despachos, permaneciendo en ellos hasta dejar la firma al día.

Ambos funcionarios traen excelentes impresiones de su reciente gira, de la cual esperan proficuos resultados para la labor de sus respectos ministerios, que les ha de permitir interarse "de visu" de las verdaderas necesidades de las localidades visitadas.

Manifiestan además un profundo agradecimiento por los agasajos y atenciones de que han sido objeto en todo momento de parte de las cultos habitantes del Azul y Olavarría.

Departamento del trabajo—

Según informes trasmitidos por el inspector del departamento, señor Aramburu, en la asamblea celebrada el domingo por los obreros huelguistas, se resolvió acceder a la entrega del material en wagonetas siempre que el patrón se ponga primeramente al día en el pago de los jornales y permita que los obreros dejen los campamentos a su comodidad, suspendiéndose el desalojo.

—Informa el sub-director del departamento, señor Selva, que han ingresado al trabajo en la madrugada del lunes los obreros huelguistas, de acuerdo con las cláusulas del convenio realizado con los patrones panaderos.

—El número de obreros comprendido por la huelga de obreros ladrilleros, que abarca también a los carreros de algunos hornos, es hasta hoy muy limitado. Se encuentran en vía de arreglo, habiéndose aceptado por algunos de los patrones afectados el pliego de condiciones presentado por los huelguistas.

Ministerio de obras públicas—

Por la sección agricultura de este ministerio se concede la siguiente cantidad de plantas:

Al Tiro Federal de Bahía Blanca, 880; al Club Mar del Plata, 400, y al comisionado municipal de Villarino, 300.

El camino afirmado a Berisso—

De acuerdo con el proyecto presentado por la oficina de obras públicas de la municipalidad, el comisionado ha resuelto que se continúe el camino pavimentado a Berisso, que fué suspendido por una resolución del ex-consejo deliberante.

La obra se comenzará en breve, partiendo de la esquina de Montevideo y Río de Janeiro, utilizándose materiales suministrados por el gobierno, debiendo efectuarla una empresa particular, para lo cual se llamará a licitación en estos días.

Recaudación—

La dirección general de rentas recaudó ayer por concepto de impuestos fiscales la suma de $ 170.511.39 m n., de cuya cifra $ 94.678.91 corresponden a contribución territorial y $1.534.20 al impuesto sobre la producción agro-pecuaria.

LA PLATA, agosto 28 — El ministro de obras públicas visitó esta tarde, acompañado del señor Luis Monteverde, la escuela de Avicultura y los baños públicos.

Las ferias francas

Ventas de mañana

Mañana miércoles funcionarán las siguientes ferias:

Castro Barros y Quito, Chiclana y Pavón, Chile entre Rioja y Deán Funes, mercados Belgrano y Alvear, Córdoba y Callao, Ecuador y Mansilla, mercado Kaleda, Independencia y B. de Irigoyen, Martín García y Bolívar, Senguel y A. Brown, Iriarte y Vieytes, E. Ríos y Caseros, mercado Urquiza, C. Díaz y Charcas, Las Heras y Pueyrredón, Av. Sáenz y Esquiú, San Juan y Castro, Av. San Martín y Cayena, Villa Devoto, F. Lacroze y Giribone, C. Díaz y Charcas, Rivera y Córdoba, Lautaro y Directorio, Añasco y Neuquen, Rivadavia y Fonrouge.

CONGRESO

En senadores—

A la hora reglamentaria había número suficiente en esta cámara. Sólo se esperaba la llegada del ministro de hacienda para entrar a sesión.

A las 3.50 p. m. llegó al senado el ministro de hacienda, resolviéndose reunirse en el salón rojo de esa cámara para cambiar ideas sobre los proyectos que se han de votar hoy.

El presupuesto para 1918—

Acaba de ser impreso por orden de la comisión el tomo que contiene, con todos sus detalles, el proyecto de presupuesto y cálculo de recursos para 1918, sobre cuya base deberá hacerse el estudio y expedirse el despacho correspondiente.

Entre las modificaciones más sustanciales que en él se notan, figuran las supresión de la dirección de territorios nacionales en el departamento del interior, que implica una economía de 72.600 pesos; la asignación en una partida global de las diferentes partidas destinadas en el presupuesto vigente para transportes de la armada, isla de Martín García y justicia militar del anexo de marina y la supresión de la partida de 100.000 pesos para pago de indemnizaciones por accidentes del trabajo.

La comisión celebrará su primera reunión de un momento a otro, para dar entrada a ese despacho y para hacer la distribución de los anexos entre sus miembros.

Legislación ferroviaria—

La comisión especial de legislación ferroviaria, ha dejado listo ya el despacho referente a la reglamentación del trabajo con relación al de la ley orgánica de jubilaciones y pensiones, que tiene a estudio. Está invitada para ocuparse de este segundo asunto a una reunión que tendrá lugar mañana, a las 2, en la cual procederá a una prolija revisación de su despacho anterior para tomar en cuenta las distintas observaciones que se le han formulado por las empresas, así como por las sociedades de ferroviarios y algunos diputados.

Está invitado a concurrir, también, el ministro de obras públicas, doctor Torello.

Comisión de justicia—

La comisión de justicia de diputados ha resuelto reunirse diariamente a las 2 de la tarde, para seguir estudiando los proyectos de ley relativos a inhibición y ejercicio de la procuración, cuyo despacho ha sido reclamado en la cámara.

También dedica su atención al proyecto sancionado por la otra cámara sobre notificación por correo.

Acusación contra jueces de la Suprema Corte—

Emilio E. Villamayor, Rafaela M. de Andrea, Casilda V. de Sperotti y Jacinta S. de Villamayor, solicitan en una extensa nota, el pronto despacho de la acusación ya formulada contra los jueces de la Suprema Corte de Justicia Nacional.

"Debemos hacer presente a V. H. — expresan — que si no se tratara de un asunto basado en la más pura verdad, en la justicia intangible de la causa y en lo cuantioso de los intereses que ha afectado la sentencia de los jueces, pues sus errores de hecho, citas falsas y omisiones, han destruído totalmente la fortuna del que fué nuestro causante, que valuamos en más de tres millones, si no fueran tales circunstancias, no insistiríamos en nuestra acusación.

"Al hacerlo, deseamos agregar, muy a pesar nuestro, por tratarse del presidente del alto tribunal, que el señor doctor Bermejo, no tuvo, en nuestro caso, la dedicación que le era impuesta como uno de los deberes de su cargo; pues cuando nuestra causa se estudiaba y fué dictada la sentencia, el señor doctor Bermejo se encontraba ya absorvido por las tareas políticas y sociales que le exigían el Congreso Panamericano, del cual fué presidente, no habiendo pedido licencia para faltar al tribunal durante los cinco meses de vida diaria y continuada que tuvo el congreso.

"La sentencia — agregan — fué firmada con fecha 30 de junio de 1910 por el doctor Bermejo, cuando éste se encontraba en plena labor, extraña a sus funciones".

Después de enumerar otros cargos, dice que a fin de que la Cámara pueda expedirse con pleno conocimiento de los hechos, solicitan se remitan por la Corte el expediente de demanda que entablaron en 1908, el expediente administrativo y el expediente de los planos agregados como prueba; y que el mismo tribunal informe:

1.° Si el presidente de la Corte, doctor Bermejo, solicitó permiso al tribunal para faltar durante los cinco meses que funcionó el Congreso Panamericano, del cual fué presidente.

2.° Con qué fecha se nombró al señor juez, doctor Palacios y en que fecha se incorporó a la Corte, entrando a despachar.

El divorcio y las dietas de los diputados—

El centro socialista de Pehuajó hace votos—dice—para que la honorable cámara de diputados sancione el proyecto de ley del divorcio presentado por el diputado "compañero" Mario Bravo.

El de Ituzaingó pide que las dietas de los diputados sean abonadas en proporción a la asistencia a las sesiones.

Jubilación de ferroviarios—

Empleados ferroviarios del ferrocarril Sud, de Monasterio y Lanús piden el pronto despacho de la ley de jubilaciones y pensiones de obreros y empleados ferroviarios y se adhieren a las observaciones formuladas a ese despacho por la Asociación Ferroviaria Nacional.

El aumento de las tarifas ferroviarias—

Colonos de Boyaucá, F. C. O., protestan por el pretendido aumento del 22 o|o en las tarifas ferroviarias que las empresas proyectan poner en vigor el 15 de diciembre precisamente al iniciarse el transporte de la cosecha venidera y que perjudica también directamente al productor.

El cierre de los comercios a las 8 p. m.

El centro Dependientes de Almacén de esta capital, solicita el pronto despacho del proyecto de ley sobre cierre de las casas de comercio a las 8 p. m.

Los proyectos financieros—

El senado ha hecho imprimir una orden del día especial, la número 8 (nueva) que contiene comparaciones al despacho de la comisión de hacienda sobre el empréstito y la articulación recientemente hecha por el ministro doctor Salaberry que servirá de base a la discusión.

El doctor Salaberry asistirá, como es natural, a la sesión de hoy.

Las concesiones de tierras públicas—

Gran expectativa y mucho interés ha despertado la interpelación que deberá tener lugar en la sesión de hoy en diputados sobre la caducidad de concesiones de las tierras públicas. El ministro de agricultura, doctor Pueyrredón, concurrirá a contestar los términos de la minuta que el diputado Martínez Zuviría tiene formulada al respecto.

Fomento a las maderas argentinas—

El diputado Camaño presentará a la cámara el siguiente proyecto de ley:

Art. 1.o En todas las construcciones y obras nacionales así como en la adquisición de materiales con destino a la edificación, obras hidráulicas, navales, puentes y caminos, moblajes, etc., se emplearán con preferencia, en igualdad de precios, esencias o maderas argentinas que según las oficinas técnicas fiscales reunan las condiciones requeridas, excepto los casos en que el material metálico por razones de necesidad técnica hagan indispensables la sustitución.

Art. 2.o El P. E. podrá aceptar un mayor costo durante los primeros 20 años de vigencia de ésta ley que no exceda del diez por ciento del valor presupuestado para materiales importados.

Art. 3.o La subvención nacional acordada a obras provinciales, municipales y particulares, solo se hará efectiva cuando se hubiere comprobado que se hacen de conformidad a las disposiciones de la presente ley.

Art. 4.o Comuníquese al Poder Ejecutivo.

Hilo sisal y arpillera—

La repetida inasistencia del señor González a las reuniones a que ha estado citada la comisión de agricultura del senado, ha impedido formalizar el nuevo despacho en el asunto del hilo sisal y arpillera para bolsas. Se presume que hoy quedará resuelto. El punto a dilucidarse claramente es el que se refiere a la autorización para expropiar en forma limitada, que se acuerda al P. E. Ha quedado encargado de la redacción de ese artículo el mismo señor González.

Caja municipal de jubilaciones y retiros

Mensaje del D. E. a la comisión municipal

El intendente municipal remitió esta tarde un mensaje a la comisión municipal, solicitando que ésta presta preferente atención al pedido de refuerzo de fondos formulado por la Caja de Jubilaciones y retiros.

Después de hacer notar el doctor Llambías que la situación dificultosa que atraviesa la caja es transitoria y que ella es debida en parte a las jubilaciones y especialmente a los retiros acordados durante el año 1916 y en el transcurso del corriente, manifiesta su opinión al respecto, diciendo que más que en reformas fundamentales, ha de ser en la aplicación extricta de la ordenanza respectiva, que ha de rehabilitarse la caja.

Esto no obstante, pueden introducirse reformas que contribuya en la buena marcha de la institución, entre las cuales la intendencia apunta como las de mayor relieve las dos siguientes: 1o., el retiro no debe ser voluntario, sino por circunstancias anormales, como enfermedad, imposibilidad física, etc.; 2o. que la jubilación, que también es voluntaria desde los 20 años, no debe serlo, sino a condición de que el jubilado voluntario pague una prima especial que sería de 10 o|o del sueldo de los 20 a los 24 años, y de 5 o|o de 20 a 29 años inclusive. Con esto se evitaría la jubilación de empleados jóvenes, lo que constituye una verdadera anomalía.

LA NUEVA HUELGA DEL ROSARIO

En la oficina de ajustes de ferrocarriles se reunirán esta tarde los gerentes de las empresas ferrocarrileras particulares, para tratar la situación creada a la compañía general de ferrocarriles de la provincia de Buenos Aires, con la actitud asumida por los obreros de sus talleres de Rosario y Bajada Grande, quienes amenazan declararse en huelga si la empresa no acepta el pliego de condiciones que han elevado a ésta.

Como la actitud de los obreros puede tener consecuencias fáciles de prever para las demás empresas, los gerentes de éstas se han reunido para tratar ampliamente esta cuestión y convenir la actitud a seguir, que en este caso será absolutamente uniforme.

Las empresas decidirán en esa reunión si las condiciones impuestas por los obreros a la compañía general son compatibles con los intereses de esa y las demás empresas, para, en ese caso, someterlas al arbitraje propuesto por la dirección general de ferrocarriles.

Visita de inspección a las escuelas de agricultura

Dentro de breves días se trasladará a la escuela de agricultura de Tucumán, el subsecretario del ministerio de agricultura, doctor Carlos P. Goyena, con el propósito de hacer una detenida inspección a ese establecimiento. Después seguirá visitando las demás escuelas y estaciones agronómicas, dependientes del ministerio.

El crucero-acorazado "Pueyrredón"

Su regreso

Concluídas las festividades organizadas en la vecina orilla, con motivo de la celebración del aniversario patrio, ha zarpado hoy a las cuatro de la tarde de Montevideo con rumbo a nuestras playas, el crucero-acorazado Pueyrredón.

Fué esta nave al hermano país, llevando el saludo del pueblo y del gobierno argentinos, a asociarse a dichos festejos. Y su oficialidad ha sido objeto de múltiples agasajos y demostraciones de simpatía por parte de las autoridades y de la sociedad del Uruguay, que bien habla de la cordialidad existente entre los dos países.

LOS SOBRANTES DE LAS FERIAS FRANCAS

Condiciones en que se guardan

Las condiciones higiénicas en que se guardan los sobrantes de las ferias francas, han inducido a la cámara sindical de Mercados de Abasto, a dirigirse al presidente de la Liga Argentina contra la tuberculosis llamando su atención sobre aquéllos.

Dice la cámara, que los productos sobrantes de las ferias, son llevados por los vendedores a sus domicilios en donde se los guarda en malas condiciones higiénicas, tirados en el suelo de las piezas, en los que pueden recoger gérmenes infecciosos de toda especie. Hace presente que ello constituye un grave peligro para la salud pública y resalta la necesidad de que se provea de locales higiénicos para depósito de esos sobrantes de las ferias, con lo que se evitaría su posible contaminación.

Se extiende luego en diversas consideraciones al respecto y solicita de la Liga Argentina contra la tuberculosis, dedique su atención al estudio del problema que ello constituye.

Elecciones municipales en general Pico

PARTIDA DEL COMISIONADO

Esta noche partirá para General Pico, gobernación de la Pampa, el doctor Pedro Insúa Dorrego, designado comisionado del P. E., con motivo de las elecciones municipales que se realizarán en dicho punto.

La fiesta del árbol

En casi todas las naciones civilizadas se está generalizando cada vez más esta excelente práctica que propende al desarrollo de las plantaciones y conservación del árbol, como un gran factor de la higiene y embellecimiento de las ciudades, campos y caminos.

Estando ya próximo el 2 de septiembre, día fijado para su celebración, son numerosas las iniciativas y los actos que se preparan con tal motivo.

La Sociedad Forestal Argentina, como lo anunciáramos oportunamente, activa los preparativos para las fiestas a llevarse a cabo el citado día, en diversos puntos de la capital, habiendo solicitado el concurso de las autoridades nacionales y gobiernos de provincia, los cuales han contestado adhiriéndose a los festejos.

Por su parte, el Centro Estudiantes de Agronomía y Veterinaria, ha anunciado una serie de actos a efectuarse en el local de la misma facultad, entre otros la plantación racional de árboles frutales y forestales.

Recepción a la embajada argentina

La mesa directiva de recepción a la embajada argentina y demostración de confraternidad sudamericana, invita a los miembros que componen la comisión directiva, a concurrir a la asamblea que tendrá lugar esta noche á las 8.30, en el local de actos públicos del diario LA EPOCA, Avenida de Mayo 769, para tratar asuntos que se relacionan con dicho acto.

Crédito agrícola

UNA INICIATIVA

Un colaborador oficioso nos envía el trabajo que se leerá a continuación. Lo publicamos sólo como una contribución a los esfuerzos privados que se realizan con el objeto de solucionar los problemas del momento económico que atravesamos.

"Vuelve nuevamente la opinión pública a mostrarse favorable y dispuesta para el estudio de la importantísima cuestión del crédito agrícola.

"Probablemente la dificultad de arbitrar los fondos necesarios en las circunstancias difíciles en que se encuentra el mercado mundial de dinero, sea el único obstáculo para la inmediata creación de un Banco agrícola y colonizador.

"Ante esta expectativa, ¿por qué no inspirarse en las lecciones que la aplicación y organización del cooperativismo y mutualismo nos enseña para conseguir resultados tan espléndidos como los que se obtienen en las principales naciones de Europa? Prescindiremos de los muchos millones previstos en los proyectos deslumbradores presentados si nos fijamos detenidamente en la historia del cooperativismo, del crédito agrícola en Europa que nos muestra los resultados extraordinarios que se han alcanzado con ínfimas cantidades de dinero. En la memoria aparecida en Montpellier en 1904 sobre el congreso de cajas de crédito agrícola mútuo, el señor Ch. Rist, profesor de la facultad de derecho de Montpellier, dice: "Aparte de Alemania que es la verdadera iniciadora y donde se fundaron desde 1848 al 1850 las primeras cajas Raiffeisen y Schultze y Delitsh, las cajas de crédito, sobre todo las cajas exclusivamente rurales, se crearon en los últimos tiempos. Luzzati fundó los primeros bancos populares por los años 1860, pero las verdaderas cajas rurales de Wollemberg no datan sino del 83. En Austria fué en el año 1885 cuando se crearon las primeras cajas de crédito agrícola; en Hungría se les ve abrirse en 1888; en Bélgica aparecen solamente en la última década del siglo pasado.

¿En qué consiste la diferencia entre Bancos privados de capitalistas y Bancos particulares, cooperativos o mútuos?

Los primeros son órganos para facilitar al comercio, industria y particulares, capitales de giro mediante un rédito del capital y las segundas, organizaciones formadas por los prestatarios para ofrecer a los primeros mediante la mutualidad o cooperativismo, aquellas garantías, que el individuo de pocos medios, no puede ofrecerles.

La fundación de los institutos de crédito personal es de época muy reciente; uno de los primeros ejemplos lo vemos en Bélgica; en 1848 fué fundado en Bruselas, por comerciantes, un instituto denominado Unión de Crédit, no tiene accionistas, pero todos los asociados que son al mismo tiempo los únicos clientes del Banco, se hacen solidariamente responsables ante terceros, de todas las obligaciones contraídas por la institución, dentro de los límites de sus estatutos. Esta responsabilidad no pasa, sin embargo, el monto de crédito de que goza el asociado en el Banco y el que está en proporción a la solvencia de cada uno. Cada asociado deposita el día de su admisión y en efectivo el 5 o|o de la suma por la que está acreditado. Esos 5 o|o y los depósitos que hace el público constituyen el capital de giro del banco Unión de Crédit. Cuando en el Banco hace falta el numerario, redescuenta su cartera en el Banco de la Nación, como lo hacen todos los banqueros. Esa institución bancaria es hoy una de las más florecientes y fuertes de Bélgica.

Como se ve, por lo expuesto con medios muy insignificantes, los comerciantes belgas resolvieron el problema y los alemanes lo mismo. Al principio acudían al descuento colectivo para procurarse los capitales necesitados por sus asociados; lo mismo se hizo en otras naciones. Lo principal es ofrecer al capital privado una garantía colectiva y sería para conseguír de este modo el crédito personal que es lo que precisan ante todo los campesinos; en todas partes se empezó estableciéndolo a corto plazo y de reembolso íntegro y más tarde solamente, cuando los recursos aumentaron mediante la confianza del público en la probidad y recta administración de los institutos locales, éstos facilitaron también paulatinamente créditos amortizables a más largos plazos y generalmente, con garantías prendarias.

Otra faz del éxito de las instituciones mútuas y cooperativas en Alemania y otros países que las han imitado, además de la probidad que debe ser el eje para sus dirigentes, es su gran economía en los gastos de administración.

Los grandes gastos administrativos producen el gran escollo con que empresas bancarias, industriales u otras, zozobran generalmente, pues en el afán de cubrir los gastos de una administración rumbosa y a falta de una clientela ya formada, se lanzan a menudo a especulaciones arriesgadas como también aquí lo hemos presenciado.

Demostrado queda cómo se ha procedido en el viejo contiente, para resolver con éxito el problema del crédito agrícola y aquí, ¿no sería conveniente imitar esos ejemplos? Se objetará, quizás, que la composición hetereogénea de la población de nuestros centros agrícolas, sus condiciones de raza, de idioma, forman barreras casi insalvables para la fundación de institutos cooperativos, superficialmente juzgados, esta observación no carece de algún fundamento, pero eso puede considerarse como de valor absoluto.

En varios puntos del país existen instituciones al estilo del último: Bancos populares y cooperativos de crédito, los que como lo sabemos funcionan regularmente y con algún éxito, pero lo que falta aun, es un instituto central que tenga por principal misión el fomento y la educación del cooperativismo y mutualismo en localidades o centros agrícolas que, a falta de iniciadores, aun carecen del mecanismo del crédito, reuniendo, sin embargo, condiciones que las hagan aptas para instalar órganos locales; otorgándoles al efecto estatutos, libros de contabilidad de un mismo sistema, formularios para su funcionamiento técnico, etc., y fiscalizando su administración.

De esta manera el directorio podrá enterarse en cualquier momento de la situación de las entidades locales autónomas, podrá prestarles su ayuda, mediante el "endoso" de documentos extendidos por ellos y a descontarse en los Bancos oficiales o privados, haciendo de este modo, volver a la campaña, de donde habían salido cuantiosos capitales.

Antes de concluir diremos que convendría que una asociación dedicada por entero al fomento y desarrollo de las industrias madres, ganadería y agricultura como lo es la Sociedad Rural Argentina, abra un concurso sobre proyectos para la creación del crédito agrícola en la república con las bases siguientes, por ejemplo:

Estatutos para una institución central: su objeto, capital, administración, con un presupuesto aproximado de gastos para un primer ejercicio.

Proyecto de estatutos para cooperativas de crédito a otorgar por la institución central y a los que deberán acogerse los institutos locales si quieren aprovechar de las muchas ventajas que el instituto central pueda ofrecerles".

El arrendamiento del Colón

El asunto absolutamente sencillo del funcionamiento del teatro Colón en el año próximo, parece no haber sido comprendido por algunos, ya sea involuntariamente por la ofuscación del deseo o voluntariamente para valerse de un arma, en una guerra comercial de dudosa lealtad y así día a día se presentan nuevas propuestas de arrendamiento en las que se ofrece sin mayor fundamento el oro y el moro y no faltando por ejemplo quién quiere traèr la compañía del Metropolitan con su director el maestro Toscanini, cuando hace cuatro años que éste ha sido substituído en el teatro Neoyorkino y quién promete cantantes y músicos que están ligados por largos contratos con otras empresas.

Existe un contrato con los señores Da Rosa y Mocchi quiénes tienen derecho a un año de prórroga, siempre que hubieran cumplido dicho contrato en todas las cláusulas y la rama de la Municipalidad encargada de su vigilancia, declara terminantemente que no ha podido comprobar ninguna transgresión, luego ella no puede oponerse a la opción solicitada, sin violar el contrato y sin correr el riesgo de un pleito que no podría ganar. No hay lugar entonces a discutir el arrendamiento del año próximo y menos aún, como han querido algunos, la validez de un contrato que está por terminar y que ha sido ratificado por tres administraciones.

Sin embargo todas éstas propuestas, vienen a señalar la urgencia que hay en estudiar las bases de una licitación, para el arrendamiento del Colón, una vez terminado el contrato actual y la necesidad de orientar definitivamente nuestro teatro completando la obra de los actuales empresarios, quiénes señalaron rumbos de tal importancia, que ninguno de los aspirantes a ocuparlo se han animado a apartarse de ello, lo que demuestra que ellos serán definitivos con gran beneficio de la cultura del público y de la produción nacional.

Es de desar entónces que la H. Comisión de vecinos se apresure dada la urgencia del caso, a poner las cosas en su lugar y a estudiar las bases de la licitación que a más tardar debe ser llamada en enero próximo, dando un amplio plazo para que puedan concurrir empresarios de todo el mundo debidamente documentados.

Política salteña

LA OBRA DEL OFICIALISMO PROVINCIAL

Telegramas de adhesión al doctor Castellanos

En estas columnas hemos informado anteriormente sobre el llamamiento que hicieron distinguidas entidades del radicalismo salteño al doctor Joaquín Castellanos, así como de la carta que les dirigió en respuesta este prestigioso hombre público; carta en que con serenidad de criterio y minuciosidad de detalles se analizaba el estado político de aquella provincia, poniéndose de relieve la obra retrógrada llevada a cabo por el oficialismo imperante en el mismo estado.

Entre otros efectos, la epístola del doctor Castellanos ha tenido, naturalmente, el de exasperar a los elementos interesados por el cerrera crítica. Los representantes del oficialismo salteño no podían avenirse con las verdades que se les dirigían en forma tan escueta y terminante. Pero en vez de tratar de rebatirlas dentro de un criterio más o menos partidista, dentro siempre de un marco de altura de concepto, no han encontrado mejor sistema de desquite que desatarse en dicterios contra el doctor Castellanos y apelando a términos ofensivos que si en menoscabo de alguien redundan es, seguramente, de sus propios autores.

Con todo, el bajo ataque ha tenido por consecuencia una nueva exteriorización de simpatía hacia el doctor Castellanos por parte de los más prestigiosos ciudadanos salteños, como lo demuestran los telegramas que a continuación transcribimos, y que condensan bien el lamentable y contraproducente resultado obtenido por los referidos detractores.

Los telegramas dicen así:

"Salta, agosto 28. — Señor doctor Joaquín Castellanos: Los abajo firmados significamos a usted nuestra enérgica protesta por el burdo ataque personal que le infiere el oficialismo local, por medio de su órgano de publicidad "La Provincia", de fecha 23 del corriente. Reiterándole nuestra simpatía y admiración, saludámosle atentamente. — J. E. Alderete, Luis Diez, D. Michel Torino, B. Saravia, A. Aybar, Luis E. Guardo, Anibaly Algueroa, Alberto Bravo, Arturo Wierna, Salustiano Burgos, Martín A. Cejas, Eduardo G. Arias, Alberto Arana, Simeón Canduela, S. Figueroa, M. Martínez, G. Díaz, Alberto Franco, Benito Burgos, Pedro Acuña, Vicente Diez, Félix Saravia, Pedro Peña, Elías Gallardo, A. T. Reyes, Miguel Quinteros, Alberto Herrera, A. Fonzalida, Isaac Sánchez, Pedro Amador, Américo F. Cornejo, T. Gamboa, Claudio J. Saravia, Máximo Tamayo, J. Torres Caro, A. Martínez, D. Villalba, Ernesto Ritzer, Juan F. Toranzos, Guido Frigerio, Fernando A. Lecumberry, Sarmiento Mescier, J. M. Navamuel, Jorge Marty, Isidoro Fora, Jodilon Torres, Juan Peretti".

—

"Salta, agosto 28. — Señor doctor Joaquín Castellanos: El villano artículo publicado en "La Provincia", en el cual se ha pretendido enlodar la reputación de usted, a propósito de su valiente y altísima carta política, ha tenido la virtud de provocar el anatema de todas las personas honradas, acercar a usted en simpatía a los indiferentes y acrecentar en el corazón de todos los que lo estimamos sincera y ardientemente, los sentimientos de admiración y cariño por su obra caballeresca y patriótica. Salúdalo afectuosamente. — Hoyos".

—

"Salta, agosto 28. — Señor diputado nacional doctor Joaquín Castellanos: Publicóse el boletín último suyo, dirigido al presidente del comité de ésta. Sin darse cuenta, los inspiradores del suelto que motiva el último telegrama de usted, han cometido un acto impolítico, pues esto ha venido a despertar hasta las energías más aletargadas, por la indignación suscitada. Comprendemos que tales cosas no alcanzan hasta usted. Renovámosle complacidos nuestra más ferviente adhesión. Saludos. — José y Ernesto Campilongo".

—

"Salta, agosto 28. — Señor doctor Joaquín Castellanos: En contestación a su valiente telegrama de la fecha y conforme usted lo pide, pongo en su conocimiento que el artículo de "La Provincia", de fecha 23 del corriente, lleva como firma una X, como habrá podido verlo en los ejemplares que le hemos enviado. Además, en "La Nueva Epoca" de ayer, aparece una carta suscripta por José Mejuto González, en la que se declara "único autor y responsable" del suelto en cuestión; con estos antecedentes a la vista, he creído prudente no entrar en mayores averiguaciones, desde el momento que se declara autor del suelto, aunque así no sea. Un turiferario alquilado como muy acertadamente lo supone usted.

En mi nombre, como presidente del club de la Juventud Radical y en el de todos sus amigos y correligionarios políticos de ésta, nos es altamente honroso reiterarle nuestra absoluta solidaridad, por su digna y patriótica actitud, pudiendo asegurarle que hoy más que nunca el partido Radical de Salta tiene un solo anhelo: el de luchar unidos por el triunfo de la causa radical. Ideal noble que con tanto tesón ha defendido usted siempre y por el que estamos dispuestos a luchar, seguros de llegar a él, sin medir los sacrificios que fueren necesarios.

Hoy publica "El Cívico", en boletín especial, su viril telegrama, el que será repartido profusamente.

Me es grato saludarlo en mi nombre y en el de todos los amigos con nuestra más distinguida consideración y aprecio. — Luis Diez".

Importación de granos argentinos en España

Intensificación de las operaciones

A pesar de las dificultades del tráfico marítimo, en los últimos tiempos se ha notado una intensificación en las importaciones de granos argentinos en España, según acaba de comprobarse oficialmente a través de las cifras estadísticas.

Es indudable que el mercado cerealista europeo, o más propiamente dicho las cosechas, han sufrido una considerable diminución, que ha obligado a esos pueblos a buscar su aprovisionamiento en Sud América y especialmente en la República Argentina, únicos países, en las actuales circunstancias, capacitados para proveerlos de estos artículos.

Así en el mes de junio próximo pasado, todo el maíz que se importó en la península fué proveniente de nuestro país, alcanzando un monto de 4.633.771 kilógramos. A su vez se introdujeron también 9.498.929 kilos de trigo, en su mayoría del Río de la Plata.

Implica esto atestiguar que el intercambio comercial entre la madre patria y las repúblicas americanas del sur es cada vez superior, cosa que se traduce en provecho recíproco. Puesto que de este modo se estrechan las vinculaciones económicas y se hacen más solidarios los intereses de las respectivas nacionalidades.

Para las próximas cosechas, que, como se sabe, ofrécense magníficas en nuestro país, el mercado español preséntase en inmejorables condiciones, pudiéndose descontar como cosa cierta, que la introducción del cereal argentino se elevará a cifras no superadas jamás.

El magisterio mendocino

ASAMBLEA DE MAESTROS

La situación crítica por que atraviesa el magisterio mendocino, ha hecho que se promueva un movimiento entre el profesorado, tendiente a recabar del P. E. de esa provincia algunas medidas que son de tan incuestionable urgencia, como de extricta justicia para su mejoramiento.

A tal objeto, acaba de realizarse una gran asamblea en la cual se discutieron y aprobaron varios asuntos de capital interés para los maestros, avocados a una crisis de suma gravedad, gracias al indiferentismo con que es mirada su labor por las autoridades de esa provincia.

Acordó la conferencia, al decir de las noticias que recibimos, consignar un voto de protesta por la exoneración de maestros sin el sumario correspondiente, resolviendo, además, que una comisión se apersonase al gobernador para pedirle el pago puntual de sus haberes, cuyos fondos asigna el presupuesto.

Ciertamente, es deplorable la situación en que se encuentra el profesorado mendocino. Y dírase que el actual gobierno de esa entidad federativa se olvida de que son estos modestos servidores públicos los que esparcen la simiente de la cultura entre las generaciones presentes y venideras de la Argentina.

Es de esperarse que el movimiento a que nos referimos, haga a esas autoridades volver sobre sus pasos, ordenando, cuando menos, que se les abonen sus sueldos con puntualidad.

En la Escuela Normal número 3

Visita del Dr. Salinas

Esta mañana, el ministro de justicia e instrucción pública, doctor Salinas, visitó la escuela normal de maestras número 3, de la capital, que dirige la profesora Amezala.

El ministro recorrió detenidamente el amplio local del establecimiento educacional, se detuvo durante largo rato en el jardín de infantes, donde observó algunas clases, y también presidió una clase de química, en el curso normal.

El doctor Salinas se retiró muy satisfecho de la marcha de la escuela, y felicitó a la directora.

LA EXPLOTACION DE BOSQUES

Necesidad de reglamentarla

Va convirtiéndose, ciertamente, en una amenaza y un peligro la explotación de bosques. La escasez de carbón, como es notorio, ha hecho que se intensifique la producción de leña. Y a los largo del país, en todas las regiones donde es fácil obtener este artículo, efectúanse talajes que, dada la forma en que se realizan, amagan destruir esta riqueza nacional que es, sin disputa alguna, una de las de mayor porvenir de la república.

Lógico es, desde luego, que el país trate de bastarse a sí mismo y de suplir con sus propios medios cuanto no es hoy posible traer del extranjero. Pero para no vernos después con nuestras fuentes de recursos destruídas, menester es también que separamos regimentar todas estas explotaciones.

El problema del combustible no es ni debe ser un problema transitorio. Muy al contrario. Representa un tópico de interés permanente que es necesario resolver con criterio racional y científico.

Concluída la conflagración quedarán por mucho tiempo en pie las deficiencias del tráfico transoceánico. Y la carestía del flete por la propia reducción del tonelaje de la marina mercante y de cabotaje, hará que se mantengan los elevados precios que hoy en este capítulo rigen. De suerte que ello aleja la posibilidad de volver a tener de inmediato carbón en las condiciones en que se tenía antes de la guerra.

Tales reflexiones, pues, sirven para patentizar la urgencia que hay en sentido de dictar una ley que reglamente la explotación del bosque argentino, amenazado de ir a su completa destrucción por la forma en que en la actualidad se realizan estos trabajos.

Se trata de una riqueza nacional. Y consiguientemente hay la obligación de impedir que sea extinguida por el afán de solventar transitoriamente una necesidad, cuya trascendencia es demasiado conocida para insistir en la proyecciones que tiene.

Colonia agrícola para menores

Importante iniciativa del gobierno cordobés

La creación de una colonia agrícola para menores, en el antiguo potrero de la policía de Córdoba, para reemplazarla por la actual cárcel de menores, constituye una importante iniciativa del gobierno de esa provincia, que ha de reportar incuestionable provecho. Se trata, desde luego, de una medida tendiente a corregir la criminalidad infantil por el medio propicio y eficiente del trabajo, pues, de hecho, los niños delincuentes encontrarán allí la manera de emplear sus energías en algo beneficioso que acabará por cambiarles completamente sus inclinaciones y hábitos.

Ha sido siempre motivo de honda preocupación en todos los países civilizados, combatir la delincuencia infantil en forma que el adolescente que ha faltado, no se acostumbre al miserable castigo de la cárcel. Porque ello representa perder definitivamente ese elemento para la sociedad, a la vez que engrosar el número, por desgracia enorme, de seres abyectos que son una permanente amenaza para la humanidad.

Dentro de tal punto de vista, así, la iniciativa del gobierno cordobés no puede ser más digna de encomio. Ese terreno, convertido en campo de acción para los niños que han contravenido las disposiciones policiales, será lugar de corrección donde sin sufrir los humillantes rigores del presidio, se habituarán los penados al trabajo. Y sus instintos irán poco a poco cambiándose, mientras su espíritu se retemplará por la sana labor que eleva y dignifica.

Por todo esto, pues, la idea, próxima a realizarse, de fundar esta colonia agrícola, es una idea que ha de traducirse en positivo beneficio para Córdoba, donde la criminalidad infantil se ha desarrollado notablemente en los últimos tiempos.

Notas policiales

AMORES Y AMORIOS

Ilusiones y desengaños

Que a uno de nuestros prójimos le parezca natural el hacerse querer por una gentil personita, es cosa que aceptamos sin más ni menos, máxime después de haber alimentado personalmente en nuestros tiempos análogas ilusiones. Criticar, entonces, la actitud de don Pedro Contemusse—aunque sólo sea en su primera parte—es algo que está tan lejos de nuestro propósito como la ciudad natal del antedicho, de la capital que por feliz desgracia habitamos.

El señor que nos ocupa, — y vaya a modo de disculpa, por si acaso — no es del todo mal parecido, según versiones que recogimos de su respetable mamá; y por ende, según esta misma afirma, lleva aquél sobre sus espaldas un cúmulo tal de virtudes, capaces por sí solas, de hacer vacilar y caer a cualquier otro que no tuviera su admirable energía muscular, con ornarlas no menos suficiente de fuerza de voluntad.

En el día de ayer, nuestro prócer decidió, después de grave examen de conciencia y una no menos grave estada y consideraciones frente al espejo, dar el golpe audaz que había de ponerlo en posesión, a no dudarlo, de su bien amada. Aunque en estos trotes estamos muy poco al corriente, sin que esta afirmación implique en nosotros el deseo de contradecir la confidencia del párrafo primero, nos damos cuenta de que acto tan trascendental justifica el montado examen y consideración de parte de un hombre que se precia y no debe, por tanto, perder de vista sus dos principales objetivos: hacer una entrada lucida y conseguir su anhelo y hacer luego una salida no menos lucida después de entronizarse en un corazón de mujer.

Así las cosas y ya listo para llevar a término su magna empresa, nuestro Contemusse arremetió. La niña de sus ensueños se encontraba, felizmente — algunos afirman que a propósito — en la puerta de su mansión, un inquilinato próximo al que el primero habita y tiene por domicilio legal.

Como todas las condiciones, inclusa las atmosféricas, parecían dar lugar a que la declaración se produjese, Contemusse creyó ver a los dioses de su parte y desde el fondo de su corazón les elevó una plegaria, que, de haber llegado hasta ellos, sin duda alguna los hubiera enternecido.

El diálogo se inició, pues ya previamente el zapatero de la esquina, gran maestro de ceremonias y árbitro supremo en cuestiones de urbanidad y cortesía, había hecho las presentaciones del caso, que facilitan el acercamiento y trato de los seres.

Como no presenciamos el suceso ni llegaron por tanto a nuestros oídos las melosas o melodiosas palabras de los prolegómenos, no podríamos afirmar qué fué lo que el primero dijo y lo que contestó ella. Lo cierto es que, según parece, nuestro hombre no se decidía, hasta que un un chiquilín mal intencionado les gritó desde la vereda de enfrente:

—Están pelando la pava ¿no?... ¡Cuidado, ché, que viene la vieja!

Y entonces Contemusse largó todo de un solo tirón, aunque con palabras muy distintas de las que había estudiado un cuarto de hora antes.

No sabemos si fué porque ella lo rechazó de plano, o le invitó a pasar a cuarto intermedio; lo cierto es que la candorosa respuesta motivó un retruque de él, y hubo allí, sobre el lugar, gritos destemplados y amagos de desmayos, con intervención de extraños al dúo, entre los que se contaban en primer término el ya nombrado zapatero, la madre de la presunta, un hermano de ésta y el agente cuya facción queda en las inmediaciones, y en segundo, un número de desocupados y curiosos muy superior a todos los anteriores.

El zapatero creyó de su deber aconsejar calma a las mujeres, mientras el agente apaciguaba a los hombres, y como es natural, aquéllas chillaron más fuerte y éstos se amenazaron con más vehemencia, resultando de todo ello un general traslado a la comisaría local, donde Contemusse, entre otras muchas cosas "non sanctas" que dijo, manifestó su irrevocable decisión de permanecer soltero después de sufrir el encierro a que lo condena la ley.

AGENTE MORDIDO POR UN PERRO

En el interior de la casa Paracas 339, un perro atacado de hidrofobia mordió esta mañana en la muñeca derecha al agente José Martínez, del personal de la comisaría 20.a.

Tanto la víctima como el animal fueron enviados al Instituto Pasteur a los fines pertinentes.

ROBOS Y HURTOS

Bernardino Gómez denunció en la comisaría 3.a que de la habitación que ocupa en la calle Viamonte 927, autores ignorados le hurtaron ropas por valor de 50 pesos.

En el mismo hecho resultó damnificado también el sujeto Carlos Moreau, a quien le fué substraído un estuche conteniendo útiles de toilette y diversas prendas de uso personal.

—Autores desconocidos substrajeron esta madrugada de la casa Alberti 1053, que se encuentra desalquilada, toda la cañería del servicio de aguas corrientes.

Colegio Nacional Carlos Pellegrini

Una investigación

El ministerio de instrucción pública, con motivo de ciertos hechos que afectan a la disciplina y desenvolvimiento normal del colegio nacional Carlos Pellegrini, de Pilar, provincia de Buenos Aires, resolvió oportunamente intervenir la dirección del mismo.

En la actualidad hállase al frente del mencionado instituto de educación un inspector, quien investiga los hechos que han creado al mismo una situación anómala y perjudicial, pues los 87 alumnos del internado han llegado hasta abandonar las aulas en señal de protesta, según se nos denuncia, por la mala alimentación que se les suministraba.

Existen, además, desinteligencias entre el personal directivo del colegio y el de profesores, originados por las causas apuntadas, que perturban, como es natural, la marcha normal del colegio, anormalidades a las cuales urge dar un corte definitivo en salvaguardia de los prestigios de aquél.

EXPORTACION DE CARNE

El frigorífico Armour ha cargado en el vapor "Highland Laddie" para Londres, 1184 reses de carneros congeladas, 553 reses de cordero y 2.802 cuartos de vacunos "chilled".

—El frigorífico Las Palmas ha cargado en el mismo vapor, con igual destino, 4.272 cuartos vacunos enfriados.

—El frigorífico La Blanca ha cargado en el mismo vapor, con igual destino, 1.519 reses de carnero y 3.325 cuartos de vacunos "chilled".

Subsidios

Por el ministerio del interior se ha acordado a la señora Francisca Firpo de Pérez Colman, madre del jefe de policía del territorio de Río Negro, señor Pérez Colman, asesinado hace poco tiempo, la suma de 800 pesos moneda nacional que corresponden a dos meses de sueldo, en carácter de subsidio.

LA GUERRA SUBMARINA

El mismo día en que los Estados Unidos celebraban su fiesta nacional de la independencia americana, M. Daniels, ministro de marina, publicaba esta excelente noticia:

"Varios buques de guerra americanos han salido victoriosos de dos ataques nocturnos de una escuadrilla de submarinos alemanes de gran tamaño. Tenemos la certitud de que uno de los submarinos ha sido hundido, y creemos que otros han corrido la misma suerte.

"El ministerio de marina hace notar que dichos submarinos esperaban un convoy que navegaba por la zona peligrosa, pero los navíos americanos, preparados a todo ataque, lograron dispersar a los asaltantes. En cuanto se supo que el convoy había llegado a punto felizmente, se autorizó la publicación de la noticia del ataque."

Al mismo tiempo leamos en una proclama reciente del mariscal Hindenburg que la victoria la conseguiría Alemania, pero que sólo la conseguiría por medio de sus submarinos. Y el mismo mariscal vuelve hoy de nuevo a su tema con la misma obstinación. "Tenemos ganada la guerra—exclama—si resistimos los ataques enemigos hasta el momento en que la guerra submarina haya dado sus resultados". Y sin embargo, para nadie es un secreto, puesto que los periódicos lo han dicho, que un importante contingente de soldados americanos ha desembarcado ya en Francia sin la menor dificultad.

¿Qué hay pues de verdad en la afirmación hipotética del mariscal Hindenburg?

Hace ya más de cuatro meses que el Almirantazgo británico y los gobiernos aliados, vienen publicando cada semana los resultados de la guerra submarina. Gracias a las cifras que conocemos, podemos entrever en el presente y para lo porvenir el estado de nuestras comunicaciones marítimas.

Podemos ya afirmar que los alemanes no han obtenido ninguno de los resultados que deseaban y que habían pregonado ya victoriosamente por todo el universo. Ya sabemos que a los alemanes les gusta captar victoria antes de librar la batalla. El caso es que no han podido inmovilizar la navegación de los aliados. Para obtener tal resultado les hacían falta medios que no estaban en su poder ni mucho menos, medios de los que no puede disponer ningún pueblo. Se necesitaba nada menos que su megalomanía para ver ésto como una posibilidad, cuando era infinitamente más fácil tomar París, Calais, Verdun o Petrogrado, cada uno de cuyo objetivo en el cual fracasaron, que cerrar las innumerables rutas del mar a los navegantes. Una vez más se han metido en el más deplorable atolladero.

Tanto en Francia como en Inglaterra, la entrada y salida de vapores en sus puertos ha seguido siendo constante. Desde luego nuestras comunicaciones han llegado a ser más difíciles y costosas, pero a pesar de todo han continuado. No es esta molestia, cierta, pero de todos modos secundaria, la que los alemanes consideraban, cuando con ayuda de sus submarinos trataron de imponer su ley odiosa al universo. Si hubieran podido vislumbrar el porvenir, dudo que para obtener tan mezquinos resultados hubiesen arrostrado las consecuencias terribles de una declaración de guerra de los Estados Unidos. La política de Hindenburg ha venido a recargar fatalmente su pasivo.

Verdad es que si no han obtenido su objetivo máximo, los alemanes han alcanzado en cambio un objetivo mínimo que consiste en restringir el tonelaje de los aliados. Indudablemente, este inconveniente queda compensado incomparablemente para nosotros con la ayuda que nos prestan los americanos. Pero en fin perdemos más barcos que construímos. Según los informes oficiales, las pérdidas sufridas por la marina mercante de los aliados, durante las diez y ocho semanas que terminaron el 24 de junio — pérdidas bastante elvadas en abril y muy disminídas en mayo — se pueden calcular en unas 500.000 toneladas por mes. Ahora bien: cada día que pasa perfeccionamos más nuestros medios de defensa que son múltiples y convergentes: minas superpuestas contra los submarinos, redes, hidrófonos, hidroaeroplanos (en número cada vez mayor), escuadrillas de caza, sistema de convoys, determinación día por día de los caminos donde hay relativa seguridad, entrada en el ciclo de nuestras transportes de los barcos alemanes internados en los puertos de nuestros nuevos aliados — ya se ha hecho en los Estados Unidos, mañana será un hecho acaso en el Brasil y en Chile, donde se han refugiado 600.000 toneladas germánicas, — mayor actividad de los astilleros de construcción en Inglaterra, en los Estados Unidos... Sin embargo, a pesar de tantos remedios, a pesar de los submarinos hundidos y los ciento veinte capturados ya y amarrados en los puertos, podremos mantener intacto el tonelaje existente, pero no lo aumentaremos seguramente sino en proporciones muy pequeñas.

Pero lo esencial del problema es que la guerra submarina dificultará fatalmente nuestros negocios una vez firmada la paz, nos impedirá establecer inmediatamente el equilibrio de nuestras importaciones y nuestras exportaciones. Pero estas son cuestiones que han de presentarse después de la guerra y sólo hoy interesan los problemas de guerra. El programa submarino realizado por los alemanes amenaza en cierto modo nuestro porvenir más que nuestro presente.

El presente depende de la importancia de la decisión, y esta decisión, mal que le pese a Hindenburg, no se realizará sino por tierra y en el frente occidental, en la tierra regada ya con la sangre de tantos franceses e ingleses.

Claramente se ve con los datos que hemos facilitado; la guerra submarina es impotente. Su influencia en cuanto a la duración y al término de la guerra, sigue siendo nula. Molestará a los aliados, contrariará su abastecimiento, pero si les crea dificultades, serán puramente de orden interior.

Por añadidura, los aliados van a atenuar todavía los efectos de esta campaña submarina adoptando ciertas reformas útiles que atenuarán todavía los embarazos de la situación.

Esta política consistirá primero en disminuir el volumen de nuestras importaciones. En el mes de marzo pasado, hicimos ya ciertas restricciones, siguiendo el ejemplo de los ingleses.

La segunda medida que hay que adoptar es una división más equitativa del tonelaje interaliado. Sin duda se obtendrá que el tonelaje administrado por la junta de Londres se distribuya diariamente conforme a un cuadro comparativo de las necesidades nacionales que hay que satisfacer en cada país, en virtud del principio de la igualdad de sacrificios.

En fin, los Estados Unidos pondrán a nuestro servicio su flota considerable y su acción marítima disminuirá sensiblemente el número de submarinos enemigos.

Esta rápida ojeada de la situación muestra la falsedad absoluta de las afirmaciones y dé las hipótesis del mariscal Hindenburg. Con la guerra submarina no obtendrá la victoria Almenia, como no la obtuvo tampoco con la marcha hacia París, Calais, Verdun o Petrogrado. Desde hoy está irremediablemente perdida y nada le permitirá escapar a su destino.

Edmond Jalcux.

Las giras del Interventor

Homenaje de los vecinos del Azúl

Publicamos en esta página una reproducción del pergamino entregado al interventor nacional, señor José Luis Cantilo, en el banquete ofrecido por la población de la ciudad del Azul, con motivo de la visita efectuada últimamente.

En ese documento popular se hallan las firmas del elemento más representativo de esa ciudad, en el orden social y económico, y es el testimonio más elocuente de las manifestaciones recibidas por el interventor nacional en su jira provechosa a las distintas ciudades de la provincia de Buenos Aires.

El comercio, los hacendados e industriales más importantes del Azul, concurrieron al acto realizado, en el que hubo necesidad de limitar las adhesiones por falta de capacidad del salón destinado al acto. Sin embargo, estuvieron representados los centros de cultura y actividades de distinto género, siendo ello la prueba más elocuente del júbilo con que la población recibió el decreto de intervención y el aplauso tributado por esa ciudad a las gestiones realizadas hasta la fecha por el personal correspondiente.

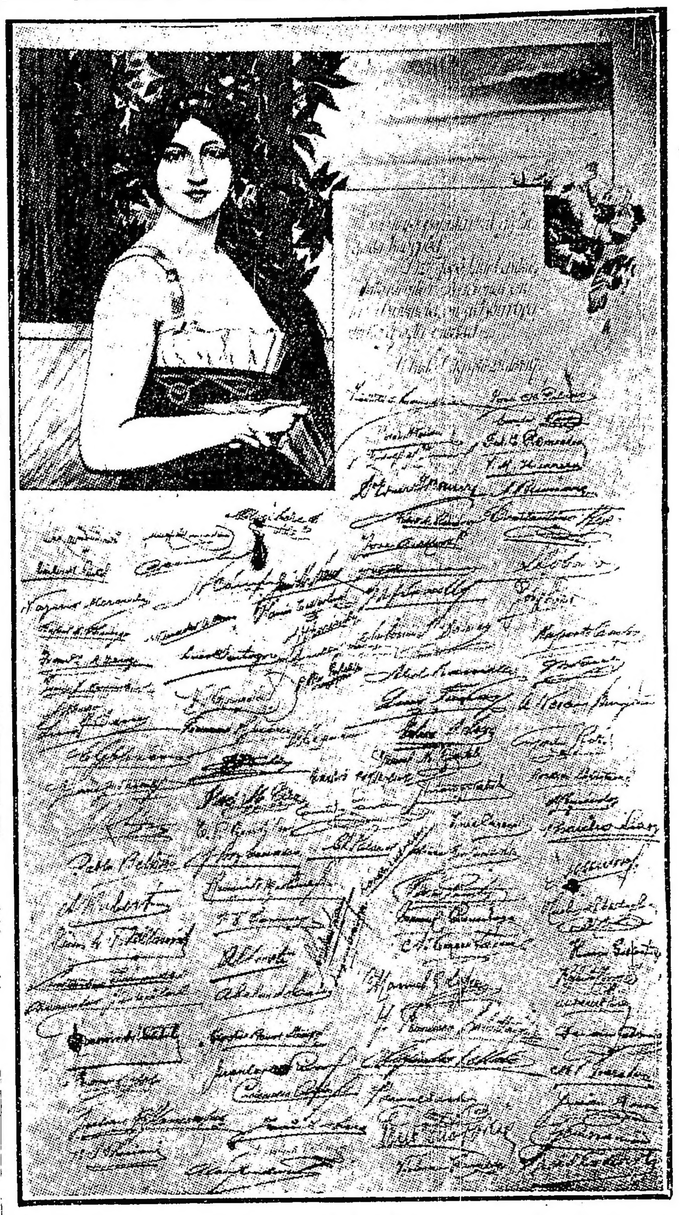

El peregamino con que fué obsequiado el interventor señor Cantilo por los vecinos del Azul

OCASION UNICA

Hasta el 31 de Agosto solamente y a título de Reclame

Camas de bronce garantidas

m$n. 65

A. TORRE y Cía. - 760 - CANGALLO - 776

Muebles a Precios Excepcionales

Contadores públicos

En vísperas del próximo congreso

Colegios legales y asociaciones

Defensa de la profesión

Las distintas asociaciones de contadores públicos existentes en el país, se aprestan para concurrir al próximo congreso nacional de contadores, que se reunirá en el Rosario de Santa Fe.

Con tal motivo circulan varias iniciativas destinadas al estudio por dicha asamblea. Una de ellas, que merece la atención unánime de los profesionales, es la que comprende las medidas a adoptarse a fin de rodear de mayores garantías a esa carrera universitaria, pues es sabido que faltan todavía una serie de prescripciones legales que libren a los diplomados de la competencia anónima.

Conversando con los interesados, se nos sugiere algunas consideraciones, de las que nos hacemos eco a título simplemente informativo.

Una ley reglamentaria—

Por lo pronto, se advierte la falta de una ley que defina y reglamente, dándole la amplitud que le corresponde, el campo de actividades en que debe desarrollarse la función del contador.

Tratándose de una profesión que supone la sujeción a una larga disciplina intelectual, cabría fijar el concepto de clandestinidad cuando se ejercita por personas extrañas a la misma, exactamente como sucede con la profesión de farmacéutico.

En Italia—país muy adelantado en materia de legislación económica—rige una ley digna de elogios. Determina derechos de clase que tutela con fuertes sanciones. Dispone que en cada provincia funcione un colegio legal de contadores, presidido por un consejo directivo investido de facultades disciplinarias.

Esto de los colegios legales podría implantarse aquí.

¿Cuál sería la fuente de la ley reglamentaria de la profesión de contador público? La fórmula: "La contaduría para los contadores".

Y hablar de tal suerte, es referirse a los principios de orden que deben reinar así en las finanzas públicas como en las particulares.

Funciones propias del contador—

Sabemos que los contadores diplomados por el estado tienen alguna participación de preferencia en los juicios comerciales; de ahí la lista de contadores que se sortea anualmente, cuyos titulares deben intervenir en las convocatorias, adjudicaciones de bienes y en las quiebras.

Pero, hay otros ordenes judiciales hasta donde no llega el criterio imperativo adoptado para los concursos mercantiles.

Todas las pericias civiles y penales debrían estarles reservadas: lo mismo puede decirse de la administración de los patrimonios populares.

Por lo demás, la práctica aconseja, y la teoría no se cansa de repetirlo, que todo movimiento de libros que se resuelva en números u operaciones aritméticas (teneduría y contabilidad), en la administración pública, ya sea la nacional, ya sea la provincial, ya sea, finalmente, la municipal, debe confiarse a los profesionales diplomados como tales por los institutos oficiales y oficializados.

De esta manera, la contracción a un plan de enseñanza de la índole que nos ocupa, no resultaría más, o menos improductiva, como acaece en la actualidad.

Colegios y asociaciones—

Los colegios legales de contadores son los órganos más importantes de la actividad colectiva de los profesionales.

No quiere decir ésto que no sea acriosa la situación de los colegios particulares, sobre todo cuando actúan en lugar de los primeros, sumándose a su favor la circunstancia de un sólido prestigio.

La agremiación de universitarios graduados ha dado siempre los resultados más halagüeños.

Es indudable que las asociaciones libres de contadores contribuyen eficazmente a la elevación de la profesión.

Entre ambos organismos existe la diferencia siguiente: los legales están consagrados a la vigilancia del ejercicio de la profesión; los segundos propenden al progreso de la ciencia de la contabilidad en todas sus manifestaciones.

En uno y otro sentido, el que sale ganando perennemente es el concepto de clase profesional, con que es indispensable distinguir a los contadores.

Y, como toda clase social, nada más justificado que se defienda.

Aspiraciones del gremio—

Entre las que se manifestarán con pujanza en el futuro congreso, se nos señala la de asegurar para los diplomados los puestos técnicos de las reparticiones públicas.

Por ello es tan indispensable, no ya un decreto del poder ejecutivo, sino una ley orgánica de la profesión.

El sentir general consiste en que se exija diploma oficial en los concursos para los empleos inherentes a las funciones de contador.

Los derechos adquiridos por el actual personal administrativo no sufrirían lesiones, en cuanto todos serían respetados. Una permuta, verbigracia, salva muchas dificultades cuando no crea beneficios mayores. De todos modos, el principio de la capacidad adquirida por el estudio entraría—se dice—a actuar en el momento de producirse las vacantes.

La misión de los contadores no se concreta a los actos de contralor; también comprende actos ejecutivos íntimamente relacionados con el movimiento financiero.

Un ejemplo que cabría recordar es el de la ley uruguaya sancionada el 27 de abril próximo pasado, que tratamos suscintamente a renglón seguido.

La ley uruguaya—

Ordena que se dé intervención a los contadores en las cuentas particionarias, inventarios sucesorios, divisiones de bienes en condominio, liquidaciones de impuestos hereditarios e informes respectivos.

Impone a los tribunales y jueces la devolución de todas estas cuentas que no lleven firma de contador público, o abogado, con títulos que hayan sido expedidos o revalidados por autoridades nacionales.

Por la misma razón manda devolver las liquidaciones, inventarios, rendiciones de cuentas, balances comerciales, sus anexos e informes de carácter mercantil que no lleven firma de contador público.

Más aún: los nombramientos de peritos sobre cuentas, compulsa de libros o cualquiera otra cuestión de contabilidad mercantil o industrial que hagan los magistrados deben recaer sobre profesionales.

Para todo cargo en la administración pública, en que sean indispensables los conocimientos técnicos de la contabilidad de los libros, puestos de contadores de oficina, de recaudación o fiscalización, inspectores de banco u otros semejantes, serán nombrados—dice—contadores públicos.

Hay excepciones, y ocurren cuando se trata de empleados cuya antigüedad de servicios sea no menor de cinco años en el puesto inmediato inferior y competencia probada.

Crónicas europeas

Aspectos del problema económico — El alumbrado en Niza — El espíritu de los soldados.

NIZA, junio 14 de 1917.

En estos momentos, probablemente a causa de la llegada del calor y del sol canicular, los conciertos y fiestas de caridad se han ido de Niza, pero en cambio, desde hace quince días ha venido la carestía en todo cuanto es necesario, indispensable para la vida, y con decir a los lectores de LA EPOCA que un litro de leche, que se obtiene con mucha dificultad, vale 88 centésimos, y que en estos días valdrá 90 centésimos o un franco, cuando hasta hace poco tiempo valía solamente 30 céntimos o 40 a lo más, creo haberles dicho bastante para demostrarles la carestía de la vida aquí. El pan de jabón ordinario, un cuarto de kilo, que valía 40 centésimos, vale hoy dos francos y medio y por esto se ve que los nisois van a tener que recurrir al sistema que ahora se sigue en Alemania, lavarse con agua sola, la que, felizmente, no nos falta, porque, al contrario de lo que generalmente ocurre aquí, hace dos o tres meses que llueve cada dos o tres días.

Todos los artículos de consumo en las familias han llegado a precios exorbitantes, y muchos de ellos escasean o faltan completamente. Durante dos días, las carnicerías están cerradas, y el recurso principal que tenían los nisois de alimentarse con tallarines, ravioles, gnoques y otras pastas, ha casi desaparecido, porque las fábricas no tienen harina, y por tanto, han suspendido sus trabajos la mayor parte.

Como está prohibida dos veces por semana la venta de toda clase de conservas, no queda más recurso para alimentarse que el pescado y las legumbres, pero nos encontramos con que estos artículos son insuficientes. El primero ha cuadruplicado su valor y las legumbres son pocas, no porque no haya abundancia de ellas en las campañas, sino porque faltan hombres y caballos para traerlas al mercado de Niza.

Se podrá decir si este estado de cosas continúa, que en Niza viviremos de... esperanzas.

La carestía de los artículos más necesarios a la vida es tal, que todos los comerciantes han resuelto aumentar el sueldo a todos sus dependientes en 30 francos, a los que ganaban hasta ahora 25, y el gobierno el 5 o|o a todos los empleados de la administración. Pero esto es una gota de agua en el mar, y ocurre muchas veces que aún con dinero no se puede comprar lo más indispensable.

En una palabra, con excepción de los alquileres de las casas, que han bajado un 25, un 30 o más por ciento, todo se ha ido a las nubes. Como he dicho, no es por falta o escasez de dinero, sino por falta o escasez de artículos. Así, por ejemplo, el azúcar se distribuye a razón de un medio kilogramo por persona, por mes; pero como el azúcar falta, la oficina que la municipalidad ha encargado de este servicio, está atrasada en su servicio desde fines de abril.

El calzado, como todos los artículos en que entra el cuero, se ha ido a precios extraordinarios. Un par de botines de cuero, no con suelas de cartón, cosido a máquina, valen, los más baratos, 42 francos. Por qué? Falta lo principal: el cuero y los obreros. Los hombres, hasta los 50 años, están en el ejército, o en servicios militares, y no quedan sino los viejos, de 50 o más años. Los zapateros remendones hacen su agosto, cobran por poner una media suela a los botines viejos, 10 francos. Es verdad que pagan la suela en proporción.

Y en la transformación de las costumbres que ha traído la guerra, se nota esto: ¡mujeres trabajando en remendar calzado!

Pero si las consecuencias de la guerra son particularmente pesadas para los nisois, sobre todo bajo el punto de vista económico, tienen por otra parte un efecto del que podemos regocijarnos — el de demostrar a gran número de extranjeros que el clima de Niza es igualmente templado en invierno como en verano, — y muchos que creían en exageraciones de la prensa o de lenguaje, han podido convencerse por sí mismos — habiendo estado en el caso de residir aquí largo tiempo— que la permanencia en esta ciudad, conserva en todas las estaciones del año, aun en los días más calurosos de la canícula, los encantos que han establecido su reputación universal. Los efectos de esta lección dada por las circunstancias, se harán sentir seguramente desde que los tiempos sean mejores, y los nisois tienen interés en que la impresión que conserven de su permanencia en Niza las personas extranjeras a su localidad que la guerra retiene, sea tan favorable como sea posible. Pero, por el momento, una de las cosas que más irrita a los extranjeros, es la falta casi total de alumbrado en las calles. Haciendo justicia al clima verdaderamente privilegiado de Niza, no entiendo negar que hace calor aquí como en todas partes en el verano. Eso sería absurdo. Las leyes de la naturaleza se ejercen aquí como en todas partes, y en ciertas horas del día, sobre todo en los parajes donde da el sol, la temperatura es naturalmente elevada, pero durante la noche, nos beneficiamos de una brisa ideal. En Niza se respira siempre y no se siente sino rara vez, la pesadez del aire, que en otras partes, aun en las estaciones climatéricas o termales pesa sobre los habitantes como una capa de plomo. Es muy fácil de explicarse que es sobre todo a las horas frescas, es decir, en la noche hasta las doce o por la mañana antes que el sol caliente, que los paseos en las calles y plazas es lo más agradable y por esto los prefieren los extranjeros y aun los nisois, pero el paseo no puede constituir un placer real y completo, que cuando se ve suficientemente, a lo menos para poder dirigirse sin temor de estar expuesto a cada instante a incidentes desagradagles, pero, exceptuando la época en que de la luna llena, es casi imposible aventuarse a buscar, exceptuando en los jardines de las villas o en los balcones de las casas, el fresco de la noche, porque Niza, aparte de la Avenue de la Gare, donde existe cierto alumbrado, está en la obscuridad más absoluta. Sus transeuntes no pueden guiar su marcha, que por la pálida claridad de las estrellas o la pequeña luz fosforecente que despiden en el aire las "lucides".

Es, pues, urgente, hacer cesar esta situación y felizmente el medio no es difícil y no puede ocasionar grandes gastos. El medio lo provee la naturaleza misma sin que sea cuestión del alumbrado a gas, que falta por la penuria de carbón — es la electricidad por la "houille blanche" — que es muy abundante en todo el departamento y con la cual se elabora el alumbrado eléctrico en muchas aldeas o pequeñas ciudades inmediatas a Niza.

¿Es materialmente imposible o muy costoso, en el estado actual de las cosas, utilizar la electricidad para asegurar un alumbrado, sino intensivo, suficiente para no... romperse las narices en las calles de Nizaé

Doctores tiene...

A medida que la guerra se extiende, parece que nuestro lugar se hace más estrecho. Todas las razas se mezclan, las distancias se suprimen y los idiomas se confunden. La tierra se convierte en una inmensa torre de Babel que llena la confusión de los idiomas y en alrededor de la que reina una sola ley común: la ley del cañón.

¡Qué consecuencias que no se pueden preveer desde ahora, traerá esa penetración de razas! Es evidente que el patrimonio moral e intelectual de cada uno será aumentado. La estrechez de ideas, la malevolencia intolerante, no son habitualmente sino el fruto de la ignorancia. El que ha visto mucho, el que ha vivido bajo cielos muy diversos, no puede tener por sus semejantes sino indulgencia y benevolencia y comprender mejor las cosas.

Las costumbres son tan diversas según las latitudes, que pronto advierte uno de la puerilidad de las preocupaciones en nombre de las que los hombres se querellan y lastiman.

Algunas grandes leyes morales, de las que las más obscuras conciencias tienen el instinto, nacen de esa caída de legislaciones artificiales, más puras, más absolutas, más imperiosas, porque ellas se han librado de los parásitos que las ahogaban y que alteraban el verdadero espíritu. Este alto juicio que es el privilegio de los que han visto mucho, será mañana el lote de la mayor parte de entre nosotros, pues, si todos no hemos vivido la vida errante de los soldados, habremos estado en contacto con ellas y es imposible que después de la guerra nuestros pensamientos tengan el mismo curso, un poco lento de antes de la guerra, y pensaremos un poco más lijero y más grandemente, no limitándose nuestras ambiciones, nuestros deseos, nuestras actividades a "l'homme du clocher" y todos nos sentiremos, más o menos, ciudadanos del universo. ¿No nos hemos acostumbrado, por ejemplo, a la presencia diaria de esos silenciosos Annamitas, que se encuentran ahora en los cuatro puntos de Francia? No hay pequeña ciudad que no los vea y cada día se mezclan más a la vida francesa y se hacen sus amigos.

Si en las pequeñas ciudades, o las ciudades, como decimos nosotros, de tierra adentro, en que los días se siguen—al contrario de lo que dice el refrán—y se parecen, ¡qué se puede decir de esas grandes ciudades cosmopolitas, como Marsella, verdaderos "carrefours" del mundo, de esos puertos meridionales en los que los grandes vapores llenos, desde la bodega al puente, vienen cada día a traer ese flux humano? Las razas amarilla, blanca o negra, se codean y mezclan sin cesar y algunas se encuentran sin extrañeza, habiéndose dado la mano en señal de despedida en las antípodas, y se cruzan, se codean, se reunen, se separan, con esa tranquilidad de los que han pasado sus sueños y su necesidad de acción bajo los cielos más diversos. Su vida vagabunda es para muchos de ellos una vida normal, que no los conmueve. La separación de los seres queridos, pierde para ellos su amargura y saben, por experiencia, que al regreso, la costumbre renueva los tiempos pasados y que la supresión que hizo la ausencia desaparece completamente.

En Niza no se ven ya en sus calles en sus plazas, soldados de ninguna nación aliada, exceptuando los heridos o convalescientes, pero en cambio se ven mujeres de todas esas nacionalidades, rusas, polacas, servias, montenegrinas, inglesas, italianas y hasta algunas japonesas, y lo que no es raro, muchas turcas.

Las mujeres francesas sobre todo, trabajan en todos los ramos, desde la fabricación de obuses hasta mayorales de tramways. En el de Niza existen 230 que son mayoralas, más de cien ocupadas en la limpieza de los coches y doscientas y tantas en diversos trabajos.

Carlos M. Maldonado.

CORDIALIDAD ARGENTINO-URUGUAYA

(De nuestro corresponsal)

MONTEVIDEO, agosto 28. — A bordo del crucero Pueyrredón, que se halla, como se sabe, en Montevideo, adonde vino para traer el saludo del pueblo argentino en ocasión de celebrarse el aniversario de la independencia uruguaya, se realizó anoche un banquete, que fué cordial demostración del afecto que une a ambos pueblos del Plata.

El banquete, organizado para retribuir atenciones, fué ofrecido por el ministro argentino señor Estrada al ministro Brun y a los jefes de la armada.

El señor Estrada pronunció un brillante discurso, que fué contestado por el ministro Brum, quien terminó levantando la copa en honor de la República Argentina, por su ilustre presidente doctor Irigoyen y por la prestigiosa armada argentina y por su bravo ejército.

Universidad de Santa Fé

Gestionando su nacionalización

Beneficios que puede comportar

En la provincia de Santa Fe se están verificando actualmente, por vías diversas y en distinta forma, activas gestiones que tienen por común objeto llegar a la nacionalización de la universidad que funciona en la capital de aquel estado. Este asunto de la nacionalización de la universidad de Santa Fe dista mucho de ser nuevo, pues casi desde la fundación de aquel importante centro docente, ha sido objeto de constante atención por parte de los elementos más representativos de la misma provincia.

Se explica, desde luego, que ese deseo haya ido aumentando con el tiempo a medida del acrecentamiento experimentado por la población y la prosperidad de Santa Fe, exigiendo, cada vez con más imperio, la igualdad de condiciones de la respectiva universidad con la de Córdoba y La Plata, de acuerdo, asimismo, con las necesidades culturales de la gran zona que abarca.

Estas necesidades han hecho también que el antiguo instituto fundado hace un cuarto de siglo por el doctor Gálvez, se viese obligado a ensanchar y ampliar paulatinamente su primitiva organización. Así, en 1911, se agregó a la universidad (que hasta entonces sólo había proporcionado al país abogados) una facultad de farmacia y una escuela de obstetricia. La enseñanza en ella se proporcionó siempre de acuerdo con los programas y prácticas seguidas en los análogos institutos nacionales, sin ofrecer una sola particularidad de carácter regional

Durante la precedente administración santafecina se constituyó un comité denominado "Pro Nacionalización de la Universidad", que desde entonces ha mantenido latente lo que constituye una aspiración general de la provincia. Ahora, llevado el asunto al congreso, es lógico que vuelva a tomar auge el problema de la nacionalización de la universidad de Santa Fe, alentado de consuno por su claustro universitario y por el natural interés de los alumnos y de sus padres, interesados en que los diplomas obtenidos tengan valor legal en todo el país.

La aspiración, repetimos, aparece sobradamente legítima, y, por lo mismo, viables las gestiones que se están verificando para alcanzar su satisfacción plena que comportaría innegables beneficios para la población estudiantil de Santa Fe y demás ciudades y provincias adyacentes.

TEATRO COLÓN

Otra propuesta de arrendamiento

El señor José Beccario se ha dirigido al intendente municipal, pidiendo el arrendamiento del teatro Colón por el término de tres años, a partir del 1 de enero de 1918. Ofrece como arrendamiento 200.000 pesos, libres de impuestos, corriendo por cuenta de la municipalidad los gastos de alumbrado y seguros del edificio.

Si le fuera concedido el arrendamiento, podría hacer uso de los decorados y demás enseres, gratuitamente, abonando los desperfectos que sufrieran.

Para iniciar la temporada, dice el proponente contar con elementos de primer orden, especialmente con el del teatro Metropolitano de Nueva York.

Se compromete a poner en escena dos óperas argentinas cada uno de los años del contrato. Creará un cuerpo de profesores radicados en el país, suficiente para uno de los turnos.

Ofrece garantías bancarias de primer orden para el caso de que se resolviese en sentido favorable su solicitud.

Visita a Campo de Mayo y La Plata del ministro de guerra

Hoy temprano, el ministro de guerra, acompañado de su ayudante de campo, teniente coronel Adolfo Vázquez, hizo una visita a Campo de Mayo, donde presenció el tendido de un puente de acero sobre el arroyo Las Conchas, efectuado por el 5 de ingenieros.

Por la tarde, acompañado también por su ayudante de campo, se trasladó a La Plata para visitar el 7 de infantería, después de lo cual, probablemente conferenciará con el interventor señor Cantilo.

Policía de los territorios

El ministerio del interior ha aprobado la suspensión del comisario de policía del Chubut, señor Horacio Nelson, impuesta por la gobernación del territorio a ese funcionario por exacción y abuso de autoridad.

—El mismo ministro ha desestimado, de acuerdo con un informe del inspector Pozzo, la queja interpuesta por el vecino de Colonia Valcheta, Río Negro, señor Ricardo Mello.

También se ha resuelto apercibir al comisario de ese territorio, señor Mariano H. Moreno, por negligencia en la instrucción del sumario de este asunto.

Horacio Ramos Mejía

Inhumación de sus restos

A una elocuente demostración de duelo dió lugar el entierro de los restos del señor Horacio Ramos Mejía. El cortejo fúnebre puso de relieve los unánimes afectos de que gozara en vida la simpática personalidad del extinto, dando testimonio, asimismo, del alto lugar que en nuestra sociedad se asigna a su familia.

Los compañeros de estudio del extinto, concurrieron a la Recoleta a darle la postrera prueba de afectuosa camaradería, reuniéndose también alrededor de su tumba los numerosos amigos que supo granjearse a lo largo de su breve y brillante existencia.

Al procederse a la inhumación de sus restos, hizo uso de la palabra el doctor Bidau, en representación del Centro Estudiantes de Derecho. En nombre de sus amigos y representando a "La Epoca" habló en seguida D. Víctor Juan Guillot, cuyo discurso transcribimos a continuación:

"Señores:

Un grupo de amigos de Horacio Ramos Mejía me ha pedido que diga en su nombre y en el propio algunas palabras en este luctuoso momento. Idéntica petición me ha sido hecha por el director y redactores de "La Epoca", diario que contó al extinto como a uno de los suyos y que al depositar una placa en esta tumba, confía al bronce el testimonio de un sentido afecto. He accedido a instancias que me imponen tan doloroso deber, sólo porque nada puede parecerme excesivo, tratándose de este querido muchacho, en quien identificara el tipo del hermano que hubiese descado tener en la existencia para acompañarme de su fortaleza, estimularme en su optimismo y enorgullecerme en sus victorias.

No eran paralelas nuestras vidas, y nuestros caminos sólo incidieron por azar, por venturoso azar, sin duda, desde que sólo bajo los fulgores de la buena estrella puede anudarse una amistad como la nuestra, en que la diferencia de edades, ponía gravedad de mayoría fraternal en mi afecto y a veces amables irreverencias en el suyo. Pero en aquel adolescente, conocido en momentos en que mi propia juventud conjagaba el desconsolado pretérito de la adolescencia ida, tenían como su residencia natural esas condiciones espirituales que aproximan hacia ciertas vidas como a los naturales refugios de la amistad.

¡Qué he de decir, empero, de él, cuando las varoniles lágrimas que nublan mis ojos, apenas dan testimonio de la profunda amargura de mi espíritu. ¡Qué ha de decir yo, cuando todavía no he reaccionado del dolorido estupor que me produjera esta brutal agresión de la fatalidad! ¡Qué he de decir yo, en fin, que no suene aquí a imprecación, cuando se bien que no deben alzarse voces iracundas a la vera de las tumbas bienamadas! Y, sin embargo, cuando mas justa la rebeldía, cuando más legítima la protesta contra esa maligna proeza de lo desconocido, que escoje sus víctimas predilectas entre hombres que son flor de raza como este brioso muchacho cuyos azules ojos pensativos me parece ver vueltos hacia mí, como tantas veces, con interrogadora fijeza. Porque contemplamos aquí la víctima de una imperdonable mala acción del destino.

¡Y qué víctima! Un vaso de selección era aquel torso atlético y musculado como una estatua, en que el vigor añadíase a la gracia en armoniosa alianza de distinción y fuerza. Y la envoltura material escondía ricos dones interiores, como la esencia escogida el vaso de alabastro. Su abolengo y sus naturales dotes pudieron conducirle hacia esa carrera de fáciles halagos mundanos que seduce e inutiliza tantas vidas bellas. Pero, nobles inquietudes profundizábanse en su espíritu, apasionándole por todos esos problemas de lo bello y lo justo que brindan la arcilla con que se construye en la calcada tarea interior. Su talento juvenil deja una obra incipiente como el esbozo inconcluso de una futura maestría en el bloque abandonado del obrero a quién la muerte sorprendiera en el afán de su labor. Y si tras de aquélla frente adivinábase la cálida actividad de una mente condicionada para las especulaciones de la inteligencia, todo acusaba en él esas condiciones—bien llamadas virtudes — que perfeccionan el sentido de una vida, como acrecienta el valor de una obra de arte la nobleza del metal en que fué fundida. Un amor infinito por la justicia, una impetuosa aversión de lo inicuo y una inagotable y viril bondad que endulzaba de tolerancias los juicios de su generosa juventud, señalaban las huellas de sus direcciones espirituales.

En aquella amplia y fuerte mano suya el apretón cordial transmitía todo el calor de una organización moral franca y sin repliegues; y en ocasiones, una alegre risa pueril, descubría la presencia del niño bueno en aquella hercúlea estructura de varón. Amaba la vida y confiaba en ella como se ama y confía a los veinte años. Y la vida es engaño. Amaba el espectáculo exterior de lo bello y esta belleza objetiva guardaba armónica concordancia con la belleza interior, como el alma musical responde al pausado ritmo de un bien puesto corazón.

Y he aquí que Horacio Ramos Mejía ha muerto. Muerto por una absurda inconsciencia del destino, como una flor bajo el tacón de un torpe.

Adiós, Horacio."

Universidad popular de la Boca

EL 4°. CONCIERTO DOMINICAL

En el nuevo y amplio salón de fiestas de la Universidad Popular de la Boca, se celebró el domingo el cuarto concierto organizado por el conservatorio de música de Buenos Aires, ante un auditorio que desbordaba y obligó a habilitar una de las aulas contiguas, para dar ubicación a gran número de niños que acudieron a escuchar al genial pibe del piano Leonidas Mastrostéfano.

Abrió este el programa, ejecutando un poético nocturno de Chopin en mi bemol, la elegante mazúrca de Godarel en si bemol y el precioso estudio de la velocidad de Mathias, tres obritas maestras de la literatura del piano, con tal arte, que provocaron el asombro y entusiasmo del auditorio. Siguióle la eximia cantatriz argentina Hina Spani, cuya generosa voz de soprano dramática, desbordando como un torrente andino, impregnó de honda tristeza las canciones incáicas de Williams, deslumbró con vibraciones de plata en el aria de las joyas de Gounod, y con matices de oro en "Un bel dí vedremo" de "Madame Butterfley", de Puccini, que tuvo que agregar como bis. La poderosa voz, perfección del estilo, acabada afinación y honda emoción estética, unidas a sus bellas prendas personales, señalan a la Spani para ocupar un puesto de primera fila en el Colón, y no para una temporada, sino para todas. Los grandes medios vocales y el gran talento, se imponen y no existe ni puede ni debe existir motivo alguno, para privar a los argentinos de aplaudir en nuestro teatro municipal, a una gran cantatriz argentina.

Cerró el programa con la Rapsodia número 10, de Liszt, tocada por Leónidas Mastrostéfano, con esos dedos que unas veces parecen de acero, otras de terciopelo, dedos de hada, al servicio de una verdadera inspiración, que lo han hecho saludar con el apodo, altamente significativo, de "el Rubinstein argentino". Ante la insistencia de la ovación que se le tributó, a la cual los pibes del aula contribuyeron con su aporte clamoroso, agregó como bis, una composición de su maestro Alberto Williams, denominada "Insectos y lagartijas".

El impuesto a la exportación

En un suelto aparecido en un diario de la mañana y firmado por el Sr. Alberto E. Castex, se dice lo siguiente:

"Un invernador de 2000 novillos al año los compra en 130 $ cada uno, o sea en 260.000 $, y después de gordos vende 1970 a 180 $, o sea en 354.600 $. Treinta novillos han muerto durante el año. Obtiene así una ganancia bruta de 94.600 $. De esta suma deduzcamos 18.200 $ por intereses al 7 o|o sobre los 260.000 $ de capital en novillos, 39.000 $ de arrendamiento de buen campo alfalfado, 12.600 $ de administración y gastos y 14.000 $ de fletes, arreos y comisiones. Todas estas cantidades suman 74.800 $, de tal manera que resta una utilidad líquida de 19.800 pesos.

"Pues bien, un impuesto de 7 o|o sobre el precio de venta, como resultaría en definitiva el proyectado por el poder ejecutivo, sumando el impuesto a la carne, a los cueros, a otros subproductos y a los fletes, impuesto módico según se dice, importaría en el caso del ejemplo pesos 24.822, es decir, que absorbería por entero la ganancia líquida del invernador y todavía le superaría en 5022 $.

La conclusión a que arriba el señor Castex de que el invernador pierde 5022 $ m|n. es muy pesimista, y fácil de ser rebatida. Yo le haría las siguientes preguntas: ¿a quién van los 18.200 $ de intereses? ¿se los regala a alguna sociedad de beneficencia? ¿los 39 mil pesos de arrendamiento también son regalados a algún desamparado?

Con ese criterio llegaríamos a la conclusión de que las personas que tienen títulos de renta no tienen con que comer porque los intereses son del capital, luego no es de ellos el dinero sino del capital.

Los 12.600 pesos para administrar 2000 novillos que gasta el señor Castex, es demasiado. Yo invernó esos novillos gastando sólamente 2.400 pesos.

También el Sr. Castex dice que el impuesto en definitiva sería del 7 o|o. No hay tal cosa, por cuanto el impuesto se aplica al valor, es decir, tanto por carne, por cuero y por sus productos, de lo que resulta el 2 o|o y no el 7 que desea hacer aparecer.

El criterio mio es de un parecer muy distinto al de él. Vamos al caso:

Soy propietario de 2000 héctáreas en la provincia de Córdoba que me costarán 120 pesos la hectárea: total 240.000 $; 2000 novillos a 130 arrejan 260.000 $; total general: pesos 500.000.

Dos mil novillos vendidos en mi establecimiento a 175 $ dan 350 mil pesos (es decir a 5 pesos menos que lo que los vende el Sr. Castex).

Diferencia entre la compra y la venta 90.000 $, menos 2.500 de capataz y peón y 2.500 de contribución y mortandad, me resulta una utilidad líquida de 85.000 $, menos 2 o|o que me cobrará el gobierno, o sea 17 mil pesos, queda en total como utilidad al pobre invernador 83.300 $, o sea, peso más peso menos, un interés del 16 por ciento.

Lo que resulta claro, es que el gobierno debe mucho y que hay que pagar. Por consiguiente, el dinero hay que sacarlo de alguna parte, y de donde mejor se puede sacar es de los "pobres" invernadores, que según mis cuentas, ganamos la plata en la siguiente forma y con el siguiente trabajo: en verano 5 meses en la estancia y ya sabemos como trabajamos con el calor los estancieros modernos; después, en invierno por la mañana "toilette", a la tarde pasadita por lo de Bullrich, un poco más tarde té en el escritorio de algún amigo con su correspondiente crítica al gobierno, a la noche Colón, "e salute".

Yo me pregunto qué hacían los invernadores y estancieros desde hace 20 años que el "régimen" venía dilapidando los bienes del país.

Sencillamente ésto: el 95 por ciento de ellos lo ayudaba al régimen dándole sus peonadas a ponerse a las órdenes de los caudillos, para fraguar indecorosas elecciones, quienes a su vez cuidaban los estancieros en la siguiente forma: que no les robasen, que no le carneasen, que no le subieran la contribución, dejando todas estas pequeñas dificultades para los opositores.

Es así como ahora, que el cuatrerismo está en decadencia, con facilidad podemos soportar el 2 o|o de impuesto por cuanto el que pagabamos antes nos resultaba a veces arriba del quince.

El impuesto del 2 o|o no es una "monstruosa confiscación", como dice el Sr. Castex, pues tenemos mucho cuero y no está mal indicado el que nos saquen algunas correas, lo malo está en que tenemos buche de avestruz y somos matreros para largar los... cobres.

Enrique C. Crotto.

Nota extranjera del día

¡RUMANIA!

Un año de guerra

La admirable reacción militar del pequeño reino — Topografía del teatro de la guerra en su frente actual — Labor organizadora de la misión francesa — Cualidades militares del ejército rumano — Esperanzas de éxito final.

Hace un año que Rumania entró bizarramente en el número de las naciones aliadas para propugnar el soberbio imperialismo agresivo de los germanos.

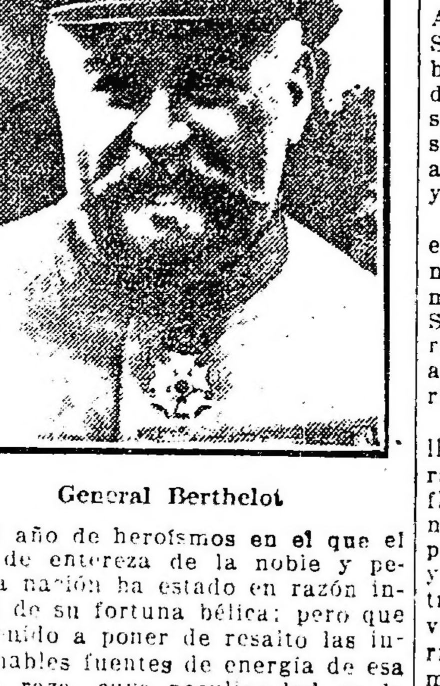

General Berthelot

Un año de heroísmos en el que el lujo de entereza de la noble y pequeña nación ha estado en razón inversa de su fortuna bélica; pero que ha venido a poner de resalto las indeclinables fuentes de energía de esa brava raza, cuya peculiaridad en la lucha ha sido la de hacerse superior a sus inmerecidos desastres, arrebatándoles lo que, en concepto de sus adversarios, tenían de decisivos, e imponiendo a éstos el respeto de una línea, más allá de la cual no ha podido aún desplegar sus alas ninguna triunfadora águila teutona.

Es verdaderamente admirable el patriotismo de ese pueblo, que ha sido capaz de esterilizar el golpe fulminante asestándole en pleno corazón por los ejércitos más poderosos de Europa, conteniéndolos en pleno declive de sus victorias, con arrojo comparable al de un muchacho paisano que detuviese en plena carrera a un caballo desbocado.

Los grandes generales austriacos y alemanes han sentido la dolorosa pesadumbre de ese menudo cuerpo colgado del freno del corcel de sus triunfos. Así paralizaron sus progresos después de la campaña de Valaquia; y cuando, ahora, desde hace dos meses, concibieron el propósito de encajar sus huestes en Moldavia, una serie de éxitos equívocos y de rechazos sangrientos han venido a fustigar de nuevo sus flancos, obligándoles a un desgaste ocioso, que les incapacita hasta hoy mismo para romper las compactas líneas de los defensores de Ocna y del Sereth.

Mapa del actual teatro de operaciones en Rumania

He aquí la situación de Rumania al cabo de un año de guerra. Se puede decir, en vista de ella, que, como a los franceses e ingleses, como a los belgas e italianos, el primer revés la vigorizado a los rumanos, intensificando la virilidad de sus espíritus y de sus músculos. Reconozcamos la mucha parte que en este resultado ha tenido el jefe de la misión francesa, general Berthelot, hábilmente secundado por los generales rumanos Averescu, Iliesco, Kaulbar, Krainiceanu y otros; y sostenido por el primer ministro Bratiano, y por el mismo rey Fernando, cuya fe en los destinos de su pueblo solo es comparable a la hermosa abnegación con que la reina María se consagra a aliviar los dolores del mismo.

Está en la memoria de todo el mundo aquel estupendo episodio de la retirada rumana a fines de 1916, cuando el ejército, fatigado, dislocado, pero nunca indisciplinado, fué a buscar abrigo tras las ondas del Sereth. En ese movimiento retrógrado, la línea de este río desempeñó un rol capital, ya que el bien calculado abrigo que sus bordes procuraban, permitió a los defensores aguardar los refuerzos rusos. Mientras tanto aquéllos cubrían inamoviblemente la famosa "Puerta de Oriente", constituída por un desfiladero de cien kilómetros de ancho, que forma la entrada de la Moldavia, entre la llanura rusa y la península balcánica.

El ejército ruso-rumano tiene desde entonces, establecida su línea de defensa detrás del río mencionado; extendiéndola hacia el norte sobre un frente de 300 kilómetros, hasta Dornawatra, en la frontera de Bukovina, donde se engarza con el ala izquierda del ejército ruso, en cuyo comando sucedió el general Gutor a Korniloff — hoy cimbrado, mas no quebrantado, por la ofensiva austroteutona. — Las tropas rumanas defienden la tercera parte de aquel frente.

No toda esa zona es igualmente accesible a la ofensiva germana. Desde el pie de los Cárpatos, los obstáculos se hacen cada vez más infranqueables. Y así se explica — aparte de la eficiencia de los defensores —el por qué del constante fracaso que vienen experimentando las embestidas del archiduque José.

La cadena septentrional de los Alpes Transilvánicos, el curso del Sereth y sus afluentes, el del Danubio y los esteros que lo bordean, reducen la zona propiamente peligrosa a unos ochenta kilómetros, accesible por tres únicos puntos: Jalatz, al este Maracesci, frente a Focsani; y Nemolassa, al centro.

El sector Maracesci - Focsani está en terreno llano, descubierto. Nemolassa está próxima a la región montañosa de la orilla izquierda del Sereth; y Galatz es el nexo de las ramas del Danubio y el centro de aprovisionamientos del ejército meridional.

Al norte del Sereth, sobre la orilla izquierda, multiplícanse las riberas defendibles, a causa de la confluencia del Barlad y otros ríos menores, que corren entre gargantas profundas, fragmentando el terreno y dificultando las comunicaciones entre las fuerzas destacadas por el invasor. A lo largo de esa región corre una vía férrea y se dilata un camino carretero, ambos al servicio de los ruso-rumanos.

Al sur del Sereth, el suelo es descubierto, muy accesible, sobre todo por el oeste (Focsani) y por el este (Barbosi). Por ese sector hay un camino entre Focsani y Braila, al servicio de los alemanes.

Por la parte septentrional, el frente rumano comunica con Jassy, actual capital del reino por carretera y vías férreas, que atraviesan toda la Moldavia; y se liga con la Besarabia rusa, por Ungheni y Reni, así como por la importante orilla del Pruth, que viene a ser una prolongación de la del Danubio.

En la parte meridional, es decir, por la Valaquia, ocupada por las fuerzas de Mackensen, hay vías férreas que unen Focsani con Galatz y Bucarest, tanto por Buzeu y Ploesci, como por Cernavoda.

De esta compulsación de ambos frentes resulta el por qué del estancamiento alemán en Valaquia, y la explicación de sus repetidos fracasos en sus conatos contra Moldavia. En Valaquia tienen recursos; y para pasar Moldavia, aparte de los obstáculos naturales, y de la bien calculada y mantenida defensa de los ruso-rumanos, sus elementos de abastecimiento y demás no están garantizados, puesto que aun no han conseguido apoderarse siquiera del ramal ferroviario de Focsani a Adjudu.

Los rumanos no sólo hicieron una brillante retirada de Valaquia, sino que — detalle aun desconocido — trasladaron su material de guerra de Bucarest y de Focsani al Sereth, en copiosas cantidades, comprendiendo artillería y cúpulas blindadas.

El armamento de las tropas de todas armas, el equipo, los abastecimientos, la instrucción de los reclutas, el reagrupamiento de regimientos y cuadros: todo el enorme trabajo de reorganización, en una palabra, ha sido desempeñado por doscientos oficiales franceses, dirigidos por el general Berthelot.

Esta maravillosa labor ha alcanzado pleno éxito — a despecho de las dificultades del transporte marítimo desde Francia, por la vía de Arkángel, y luego a través de toda Rusia —gracias a la admirable "souplesse d'esprit" y al celo patriótico de los oficiales y soldados rumanos, cuyas cualidades guerreras son la garantía de la salvación, y aun del triunfo final de su pequeña y heroica tierra nativa.

LA GUERRA MUNDIAL

SITUACION POLITICA

EN TORNO DE LA ASAMBLEA DE MOSCÚ — DIVERGENCIA DE CRITERIOS — KERENSKY TACHADO DE LENIDAD Y DE DICTATORIALISMO — RUSIA DEBE SALVARSE POR LA PERSUACION O LA FUERZA — LOS MAXIMALISTAS — EL PROBLEMA DEL CANCILLER MICHAELIS — TENDENCIAS PARLAMENTARISTAS EN ALEMANIA — LA PAZ BLANCA, ERZBERGER Y EL VATICANO.

Pocos y divergentes son los comentarios en torno de la conferencia de todos los rusos en Moscú.

Es indudable que algún resultado alcanzará este oportuno esfuerzo del gobierno provisional para alcanzar la unidad de miras de todos los elementos componentes de la nación, y para coordinar la acción política con el criterio predominantemente militar del momento.

Pero, las tendencias casi místicas de una parte de los revolucionarios, con un obstáculo para llegar al resultado perseguido; a la vez que el extremismo de otros grupos llega hasta el punto de considerar débil la actitud del jefe del gobierno.

Los maximalistas comienzan a tachar de dictatorial a Kerensky, y combaten decididamente la tendencia predominante del consejo de obreros y soldados. La pena de muerte, eje de la disciplina en el ejército, y elemento necesario contra los desbordes de las masas analfabetas que pretenden ejercitar la liberatd sin conocer sus alcances, es otro motivo de divergencias, estando unos por su mantenimiento, y otros por su abolición definitiva. Los mismos demócratas, en vez de ponerse de acuerdo con las tendencias del gobierno, han llegado hasta el sisma, sosteniendo unos que nada puede salvar a Rusia, y confiando otros en que Rusia sea salvada por la labor previsora, organizadora y enérgica del presidente del gobierno provisional.

Como se comprende, el mal de Rusia está en la voluntad. Y el problema de Kerensky está en unificar y fortalecer esa voluntad. Hay quienes dudan del logro de ese objetivo del jefe del gobierno. Y en verdad que si él no lo realiza, no es posible descubrir quién podría realizarlo, a menos que Korniloff diese un golpe prociano, cuya oportunidad no es por cierto la actual; pues toda anarquía dentro del país facilitaría los propósitos alemanes de penetrar hasta el corazón del mismo por la parte de Curlandia.

Es verdaderamente lastimoso que la falta de educación cívica impida a las masas rusas comprender cuál es su rol en ese gran drama de su nacionalidad. Kerensky y Korniloff aparecen como faros aislados sobre la desolación de un mar tormentoso y oscuro.

"El gobierno — dijo, no ha mucho, Kerensky — salvará a Rusia y mantendrá su unidad, a sangre y hierro, en caso de que los argumentos y las instancias del honor y la conciencia no basten a conseguirlo."

Y ese hombre, el más grande de su pueblo, ha tenido la viril franqueza de ratificar esa síntesis de su programa en la asamblea de Moscú. No se debe olvidar que el grupo maximalista, el mismo que acusa al jefe del gobierno de propender a la dictadura, debería encontrarse a estas horas enjuiciado, si hubiese prosperado la proposición de Dann, del consejo ejecutivo del Soviet, cuando acusó a aquél de haber recibido dinero de procedencia alemana para incitar a sus connacionales a la revuelta. Sin embargo, hoy levanta su voz a favor del llamamiento de Kerensky, de olvido de los disentimientos, y lo hace precisamente para acentuarlos.

Mientras tanto, la situación se hace conflictiva en Alemania, en torno del canciller Michaelis, a causa de sus fluctuaciones en torno de la definición del concepto pacifista del Reichstag. Michaelis ha sido reducido a quedar bajo una especie de tutelaje de la comisión del cuerpo parlamentario; y esto se considera como un principio de realización de las tendencias parlamentaristas en el imperio.

Ahora falta ver dentro del parlamento, cuál será la fórmula que predomine como adecuada a la respuesta de la cancillería al Papa. Sabemos que la tesis del Reichstag es la de la denominada paz blanca, o sea sin indemnizaciones ni anexiones; y que esa fórmula ha emanado del centro católico, o más estrictamente, de su leader Erzberger. El torbellino en torno del canciller proviene de que éste comenzó por plegarse a dicha fórmula, retractándose posteriormente, y concluyendo por admitir que la respuesta al papa sea discutida por la subcomisión del Reichstag.

Las ideas de Erzberger, que mantiene mayoría en el seno de esa subcomisión, fueron expuestas a principio de julio ante la comisión de presupuestos del Reichstag. Dijo que la guerra submarina ha fracasado; que debe dimitir el ministro de marina, von Capelle, porque prometió a Alemania que Inglaterra sucumbiría en tres meses a consecuencia de dicha guerra submarina, y no ha cumplido su palabra, y que Alemania debe ofrecer la paz a sus enemigos, declarando de antemano que renuncia a toda anexión e indemnización. Ahora bien, Matías Erzberger se dice que no es hombre capaz de atreverse a tanto si no tiene bien guardadas las espaldas. Cauto, prudentísimo, astuto, viejo zorro parlamentario, no ama las actitudes heroicas ni arrostraría nunca la impopularidad. Pocos días antes de hablar en la comisión de presupuestos del Reichstag afirmó que habiendo fracasado la conferencia de Estocolmo, había llegado el momento de que los católicos de Alemania iniciaran una campaña en pro del ajuste de la paz...

Todo esto quiere decir que la diplomacia alemana, después de haber movilizado a sus lacayos socialistas — Scheidemann, David y demás mayoritarios — trata de movilizar igualmente a sus servidores del centro. Erzberger, indudablemente, ha recibido instrucciones de personalidades altísimas.

Pero como se quiere, a la vez, que las cosas vuelvan al estado anterior al 1o de agosto de 1914, con instrucciones o sin ellas, la paz blanca germano-pontificia está condenada a pasar virgen al santoral romano.

Frente occidental

Avances británicos por Langemarck. — Una serie de ataques alemanes rechazados en el Aisne, el Mosa y Alsacia. — Raid aéreo de los ingleses. — Los alemanes declaran haber recuperado Beaumont. — Confiesan ventajas francesas en Malakoff y Cologne. — Traslación de valores de Courtrai a Bruselas. — La situación en España.

PARIS, agosto 28. — El ministerio de guerra dió a la publicidad el siguiente comunicado oficial:

Rechazamos en el frente del Aisne una serie de ataques de los alemanes, al este de la granja de Maisy y al oeste de Cerny y del monumento de Heurtebise.

En la orilla derecha del Mosa, repelimos unos contraataques enellímite sur de Beaumont. Mantenemos todas las posiciones conquistadas.

El número de prisioneros no heridos que tomamos pasa de 1.100, de los que son oficiales 32.

Fracasaron dos golpes de sorpresa que intentó el enemigo al norte y al nordeste de Vix-les-Palameix.

Los aviones alemanes arrojaron bombas en Commercy, matando a un niño e hiriendo a tres civiles.

Nuestros aviadores derribaron un globo de observación y tres aeroplanos, forzando a descender a cuatro más.

Nuestras escuadrillas aéreas lanzaron bombas en el campo de aviación de Eix, en los campamentos de barracas de Foameig y en los vivaques de Gremelly y Wavrille.

En la orilla izquierda del Mosa, especialmente al norte del cerro 344, hubo un violento duelo de artillería. El enmigo no intentó conseguir nuevas posiciones.

En la Lorena, en dirección a Seichsprey y Hartmaunsweilerkopf, rechazamos dos ataques del enemigo y tomamos un número de prisioneros.

EL HAVRE, agosto 28. — El gobierno belga publicó el siguiente comunicado sobre la campaña del ejército del rey Alberto:

Ayer y hoy los alemanes hicieron en el frente un débil fuego de artillería.

Avecappelle y Adinkerke fueron bombardeados de nuevo con cañones de largo alcance.

En las últimas 24 horas nuestro teniente aviador Chieffry ha librado cuatro combates aéreos, derribando a un aeroplano alemán que cayó envuelto en llamas al nordeste de Mannehein. Con este aparato son ya nueve las máquinas que ha echado a tierra.

LONDRES, agosto 28. — Dice así el comunicado que transmitió el estado mayor británico y que publica el ministerio de guerra:

Al oeste de Oosttaverne realizamos con éxito un "raid" esta mañana, tomando algunos prisioneros.

No hay, por lo demás, nada que señalar en el frente.

Llovió fuerte en el frente de combate.

Por la tarde de ayer, al sudeste de Langemarck, dimos un ataque y efectuamos progresos satisfactorios.

Al norte de Lens rechazamos esta mañana un "raid" de los alemanes, causándoles pérdidas.

El domingo, nuestros aeroplanos realizaron buenas operaciones de bombardeo y de observación para el tiro de la artillería. Nuestros aviadores hicieron también con sus ametralladoras tiros de efecto contra las baterías, los transportes y la infantería del adversario.

Derribamos cuatro aeroplanos alemanes e hicimos caer a tres sin dirección. Han desaparecido dos de nuestras máquinas.

NUEVA LORK, agosto 28. — El estado mayor alemán publicó el siguiente parte que transmiten de Berlín:

Ayer por la mañana fracasó al oeste de Ipres un fuerte ataque de los británicos.

Al nordeste de Ipres, ayer tarde, se mantuvo un fuerte cañoneo.

Frente a Verdun, después de los combates librados, Beaumont quedó en nuestro poder.

En el frente de los ejércitos del príncipe Rupperto de Baviera, en la costa de Flandes, entre el Iser y el Lys, aumentó considerablemente el fuego de la artillería durante la tarde y noche. Por la mañana, unos fuertes destacamentos británicos de exploración avanzaron varias veces, pero fueron todos rechazados.

Desde el canal de La Bassée hasta Lens, se hizo un fuerte cañoneo, al que siguieron violentos ataques de los británicos que empezaron al noroeste de Lens. Estos ataques fracasaron con graves pérdidas para los asaltantes.

Al oeste de Le Catelet se libraron combates de avanzadas que se prolongaron durante el día con resultados variables.

Cerca de las granjas de Malakoff y Cologne, el enemigo ganó ventajas locales, pero sus tentativas de ensanchar esos éxitos fracasaron, ocasionándole pérdidas de consideración.

En el frente de los ejércitos del kronprinz, en el Chemin des Dames, hubo un vivo fuego de artillería.

Al sur de Ailles, el fuego defensivo impidió unos ataques locales de los franceses que no pudieron llegar a nuestras defensas.

En la región de Verdún, al oeste del Mosa hubo calma en general. En la orilla oriental del río se libró una lucha desesperada. Los franceses, después de un cañoneo incesante, atacaron cerca de los bosques de Fosses de Chaume y de Beaumont, de donde nos hicieron salir. Por un contraataque recuperamos el pueblo de Beaumont y los bosques. Tomamos unos centenares de prisioneros.

Por la noche, a primera hora, los franceses avanzaron de nuevo y emprendieron una lucha alrededor de Beaumont que continúa aun.

Entre el valle del Mosa y el camino de Beaumont y Vacherauville, fracasaron todos los ataques de los franceses.

Nuestro aviador barón Richthofen derribó su 59 aeroplano enmigo.

LONDRES, agosto 28. — El almirantazgo publica este comunicado:

Nuestras máquinas aéreas de la escuadra arrojaron numerosas bombas durante la noche del 25 al 26, en el aeródromo de Saint Denis Westrem, el sábado último a media noche. Uno de los aparatos no ha regresado.

LONDRES, agosto 28. — El gobierno belga ha sido informado de que las autoridades alemanas ordenaron a los Bancos de Coutral que trasladaran a Bruselas sus valores.

MADRID, gosto 28. — Toda la prensa de hoy discute y comenta la represión del gobierno por los recientes sucesos revolucionarios.

Algunos diarios de la derecha piden al gobierno que obre con gran severidad para hacer una verdadero escarmiento entre los elementos subversivos.

Toda la prensa liberal, en cambio, reclama que en la represión impere un buen sentido y una estricta rectitud por parte del gobierno y los tribunales de justicia.

Los obreros han vuelto al trabajo en todo el país, al menos en gran mayoría, según aserto del ministro de fomento, vizconde de Eza.

Dato se propone mantener inalterable la política gubernativa en lo relativo a cuestiones sociales y regionales.

En materia de juzgamientos provenientes de la última revolución, la independencia de los tribunales será intangible.

Hoy el consejo supremo de guerra y marina entendió en varios consejos de guerra sumarísimos fallados por los tribunales militares de Barcelona, condenando a muerte a varios obreros que intervinieron en los sucesos de Sabadell.

Se cree que el consejo de guerra y marina decretará el cumplimiento de las sentencias dictadas en Barcelona.

En el consejo de ministros que se celebró hoy al mediodía, en el palacio de la presidencia, el gobierno trató ampliamente y con preferencia de los sucesos de actualidad referentes a los recientes acontecimientos revolucionarios.

Los ministros de la gobernación, guerra, marina, fomento y gracia y justicia, dieron cuenta de la intervención que habían tomado en la represión de los disturbios.

Comunican de Barcelona que el senador catalanista señor Abadal, que presidió la asamblea parlamentaria de aquella capital, ha enviado una carta a los senadores y diputados que presiden las comisiones nombradas en la referida asamblea.

En esa carta el señor Abadal les pide que activen el despacho de los proyectos que les fueron encomendadas, con objeto de reunir en pleno y deliberar ampliamente cuando las circunstancias lo permitan, acerca de la situación general de España.

La carta del señor Abadal es comentadísima en los círculos políticos.

Ferrocariles del Estado

RED DE TROCHA ANGOSTA

Servicio de pasajeros, encomiendas y cargas, combinados con los ferrocarriles Central Córdoba y Central Argentino para las Sierras de Córdoba, provincia de Santa Fé, Córdoba, San Juan, La Rioja, Catamarca, Santiago del Estero, Tucumán, Salta, Jujuy y La Quica (frontera boliviana.

La estación Embarcación del Central Norte (sobre el río Bermejo) terminal de la línea Oriente a Bolivia, es la más a propósito de la Sierra (Bolivia).

Véase los horarios de trenes en las estaciones; por más datos a los jefes de estación, al gerente en Cruz del Eje para el Argentino del Norte, al gerente en Tucumán para el eCntral Norte o a la administración general (oficina de informes), Perú 672, Buenos Aires,

Carlos M. Ramallo

Adm. Gral. Interino.

Frente oriental

Rechazo de los alemanes en Ocna — Batalla de Soveja — Desalojo de posiciones rusas en el Dwina — El esfuerzo germano al este de Czernowitz — Escaramuzas en Macedonia — Incursión rusa en Ordu — La asamblea de Moscú — Próxima ofensiva alemana en Mesopotamia.

PETROGRADO, agosto 28. — El gobierno publicó el siguiente comunicado del estado mayor ruso:

En el frente de Riga a los Cárpatos, se mantuvieron tiroteos y los escuchas practicaron reconocimientos.

En el frente rumano, al sur de Ocna, el enemigo emprendió un ataque anoche y fué rechazado.

Las tropas enemigas, en dirección a Kezdi-Vassabely, dieron ayer un ataque al noroeste de Soveja, consiguiendo ocupar una altura, pero los expulsamos de ella con un contraataque.

El sábado por la noche, el fuego de una ametralladora derribó un hidroplano enemigo en el Danubio.

En la costa del mar Negro nuestras tropas, cooperando con los buques de la armada, efectuaron una incursión en la ciudad de Ordu.

Al entrar allí las tropas de desembarco, fueron recibidas con fuego, que se les hacía desde las casas ocupadas como hospitales. Nuestras fuerzas destruyeron muchos edificios oficiales y volaron once botes automóviles y siete faluchos.

NUEVA YORK, agosto 28. — De Berlín transmiten el siguiente comunicado, que publicó el estado mayor alemán:

En el frente de los ejércitos del príncipe Leopoldo, al noroeste de Jacobstaldt, ocupamos una posición que los rusos cedieron en la orilla sur del Dwina.

Cerca de Baranovitchi y al S.O. de Luck, después de unos avances con éxito realizados por nuestras patrullas, se reanimó el fuego.

En las cercanías de Husiatyn, se frustró una tentativa de ataque de los rusos.

En el frente de los ejércitos del archiduque José, al N.O. de Soveja, las tropas alemanas arrebataron a los rumanos las posiciones de un cerro. Unos violentos contraataques del enemigo se quebrantaron, ocasionando grandes pérdidas.

Nuestras tropas, con un ataque, ganaron importantes posiciones al E. de Czernowitz.

Hasta ahora, hemos tomado más de 1000 prisioneros y han caído en nuestro poder seis cañones.

PARIS, agosto 28. — El estado mayor del ejército de Oriente transmite el siguiente comunicado:

Al norte de Monastir se mantuvo un cañoneo y las patrullas trabaron combates.

En el resto del frente se hizo un fuego mediano de artillería.

Nuestros aeroplanos arrojaron algunas bombas en Lesnica, entre los lages Malik y Ochrida.

NUEVA YORK, agosto 28. — El estado mayor británico da a la publicidad el comunicado siguiente:

En la curva del Cerna y al oeste del Vardar, se hizo un vivo fuego de artillería.

Dos compañías británicas que atacaron al norte del lago Doirán fueron rechazadas.

Se trabaron combates de patrullas y hubo cañoneo en el valle del Struma.

PETROGRADO, agosto 28. — Comunican de Moscú que el jefe de gobierno señor Kerensky, pasó revista a las tropas en el hipódromo de aquella ciudad, dirigiéndoles una arenga, durante la cual dijo:

"Estoy convencido de que con la valentía que os caracteriza, expulsaréis al enemigo en el frente y apiastaréis toda tentativa que se intente contra la revolución."

MOSCU, agosto 28. — Ayer los principales grupos presentes en la gran conferencia, tuvieron reuniones separadas para tratar sus actitudes respectivas ante la obra que debe relizar la asamblea.

Los resultados de esas reuniones pueden resumirse así:

Los maximalistas se oponen a la petición de los revolucionarios de que se invista al consejo de los obreros y soldados con todos los poderes.

Los internacionalistas piden la abolición de la pena de muerte y la renuncia a las represalias contra la Ukrania y Polonia.

Los socialistas populares abogan por la pena de muerte.

Los representantes de la Duma no provocarán cuestiones de reforma social y procurarán evitar toda discordia.

Los demócratas constitucionales están divididos en dos fracciones: una que cree que el actual gobierno es incapaz de resolver la situación, y la otra sostiene que la ruina nacional es inevitable si no se aceptan las medidas propuestas por el ministerio Kerensky.

El general Korniloff fué muy bien recibido por los delegados a la conferencia, a quienes les habló. Dijo que se sentía feliz al expresarles que la consigna del ejército en Mosú no era "internacionalismo" sino "bienestar del país y una guerra victoriosa".

COPENHAGUE, agosto 28. — Se informa de Alemania que el general von Falvenhayn, que se encuentra en el frente de la Mesopotamia, está planeando una ofensiva turco-alemana para intentar recuperar a Bagdad en septiembre próximo.

Frente austro-italiano

Batalla de Bainsizza — Combates en Tonale y Pasubio — Acción de los aviadores italianos.

ROMA, agosto 28. — Según el parte expedido sobre los hechos de la última jornada, por el ministerio de la guerra, ellos pueden concretarse como sigue:

En la meseta de Bainsizza aumentó la intensidad de la lucha. El enemigo en su extrema desesperación, empleando mayores fuerzas, trató de impedir nuestro avance hacia el borde oriental de la meseta. Vencimos, sin embargo, en varios puntos la nueva resistencia del adversario.

Los batallones de alpinos en los montes Tonale y Pasubio se distinguieron por su conducta heroica.

Tomamos ayer más de 500 prisioneros.

Los repetidos bombardeos de efecto por nuestros aeroplanos sembraron la destrucción en el interior de las líneas enemigas, aumentando el desorden que en ellas reina a causa de la fuga precipitada.

En América

WASHINGTON, gosto 28. — El ministro de marina solicitó un crédito de 350.000.000 de dólares para construir destróyers.

El gobierno del Japón ofreció a los Estados Unidos todos sus astilleros si este gobierno permitiera, en cambio, la exportación de acero para ese país.

El presidente Wilson va a resolver el punto de los barcos que se construyen en astilleros norteamericanos para países extranjeros. Se evitará en lo posible la serie de protestas que su embargo determinara.

El jefe de la misión japonesa, vizconde Ishii, en compañía de altos funcionarios norte-americanos, se trasladó a Mount Vernon, a bordo del yate presidencial.

El vizconde Ishii depositó una corona en la tumba de Wáshington, y en un sentido discurso elogió al ilustre patricio norteamericano.

Terminó afirmando nuevamente la fidelidad del Japón a la causa de los aliados.

La secretaría de estado prepara la respuesta de los Estados Unidos a la proposición papal.

Se espera que sea expedida, más o menos el 30 del presente.

SITUACION MILITAR

DESARROLLO DE LA MANIOBRA ITALIANA EN BAINSIZZA Y CHIAPOVANO. — LOS AUSTRIACOS EN RETIRADA. — AFLICTIVA CONDICION DE LAS TROPAS AUSTRO-HUNGARAS. — LA BATALLA FRENTE AL HERMADA. — CONTINUA EL AVANCE DE LOS FRANCESES EN EL MOSA. — INCAPACIDAD DE LOS ALIADOS CENTRALES PARA QUEBRANTAR EL FRENTE RUSO-RUMANO.

El interés de la acción que está desarrollándose actualmente en el frente juliano se concentra en los momentos actuales de Bainsizza y el valle de Chiappovano, confirmándose así nuestro pronóstico. El avance se ha producido exactamente en la forma que indicamos: es decir, como un desenvolvimiento "en abanico", y con una rapidez y precisión de maniobras que justamente suscita las alabanzas de los críticos militares.

La mayor profundidad alcanzada es de 12 kilómetros y el total del terreno conquistado alcanza a 145 kilómetros cuadrados. Los aviadores italianos bombardean actualmente las posiciones de Santa Lucía de Tolmino, y baten las retaguardias del ejército austriaco, molestando la retirada emprendida por el mismo en toda la zona situada al noreste de Gorizia.

Por la parte del litoral, los austriacos sufren la presión creciente del tercer cuerpo de ejército italiano contra el Hermada; mientras los monitores y los aeroplanos hacen sentir su acción contra las trincheras fortificadas de Nabresina y sobre la misma plaza de Trieste.

En ese flanco, el comando austriaco se encuentra en presencia del fracaso de sus planes defensivos, habiendo perdido cuatro líneas sucesivas de reductos, sostenidas por el 23o. cuerpo austro-húngaro, que ha dejado en manos del adversario cuatro millares y medio de prisioneros.

En cuanto a la ofensiva francesa en el Mosa, el éxito favorable a las armas republicanas ha permanecido invariable, a pesar de la persistente embestida de los contraatacantes germanos. Los críticos alemanes han llegado a reconocer la importancia táctica y moral de esta señalada victoria francesa; la cual, por lo demás, ha producido en todo el imperio una impresión depresiva.

La trayectoria del avance francés apunta ahora hacia Beaumont; y los contornos de los bosques de Herbebois y Cauré.

Merece un sitio en los comentarios de la campaña juliana el dato acerca de las condiciones aflictivas en que la desorganización de los servicios de abastecimiento va colocando a las fuerzas austro-húngaras, a consecuencia de los raids de los aviadores italianos, y del largo alcance de las bocas de fuego que bombardean las vías de acceso desde el cuartel general y los puntos de concentración a la línea de frente.

Una orden secreta del 7a. división, encontrada entre los papeles de un destacamento del regimiento número 39 de infantería, en una caverna del Carso, indica—además—que hay señales inquietantes en lo referente a la disciplina y a la moral en un regimiento que no se precisa, y en el cual se ha comprobado también la diserción de un grupo entero de soldados. Los actos de indisciplina parecen haber sido comenzados por movimientos de orden político, que han encontrado un excelente terreno para cultivar su desafección en la escasez y mala calidad de la alimentación. Se convence uno de esto al leer la orden número 79, por el 23o. Cuerpo de ejército austriaco. Dicha orden dice: "Todos los caballos que se encuentren en mal estado y que dejen entrever un fin próximo serán conducidos al matadero de campaña más próximo, donde serán sacrificados. Las carnicerías deberán emplear la carne de estos caballos para la fabricación de salchichas deberán ser distribuídos entre los prisioneros de guerra." Sobre este asunto hay que hacer notar que el gobierno austriaco siempre ha intentado hacer creer que los prisioneros de guerra eran tratados como sus propios soldados. Se distribuye pan, además de esta ración de carne, que el soldado austriaco puede esperar sólamente cuando los caballos están tan enfermos que se les tiene que matar. Pero es interesante hacer observar que la ración de pan, que, según una orden del 26 de febrero de 1917, era de 650 gramos, ha sido disminuida a 610, según una orden del 1o de mayo de 1917, para las tropas combatientes. Para las tropas no combatientes y los prisioneros de guerra, la ración de pan ha bajado de 600 a 520 gramos. La falta de grasas se hace sentir cada día más. Se trata de remediarla en la zona de operaciones del Isonzo, en los establecimientos creados a propósito cerca de Opcina, empleando los cadáveres de animales muertos repentinamente de cólicos o apoplejías. A los cadáveres de los animales que no fueron al matadero o que murieron de cansancio, se les debe de quitar la piel, las pezuñas, los huesos, tendones y pelo, que son enviados a un depósito especial. También falta cordelaje. Según una orden del día del 10 de marzo de 1917, que lleva el número 55, publicada también por el Cuerpo de ejército 23o., se advierte que, debido a la gran escasez de material, se reduce la dotación acostumbrada en las baterías.

En estas condiciones, es evidente que, por mucho que sea su coraje, el soldado austro-húngaro pelea en condiciones muy poco alentadoras; lo cual explica la fragilidad de su resistencia.

Se explica, así mismo, que la energía de ánimo decaiga tanto en Austria como en Alemania. En "Stratsburger Post", periódico alemán semioficial, publicado en Estrasburgo, declara que se advierten señales numerosas de que los nervios del pueblo alemán están gravemente afectados y particularmente los de las gentes influyentes. Ese estado es debido a la situación militar que impide hacer un cálculo sobre el fin probable de la guerra, ya que la acción submarina sin restricciones, ha fracasado para reducir a Inglaterra. El corresponsal militar de la "Francfurter Zeitung" dice que la guerra submarina es insuficiente para producir la paz y condena las firmaciones prematuras, como la de que Inglaterra completamente bloqueada, o los submarinos conducirán al final de la guerra en breve.

La mengua de la energía austro-húngaro-teutona, a que venimos aludiendo, pónesa aún de resalto en el curso actual de la campaña contra Rusia y Rumania. Los soldados del archiduque José y de Mackensen no pueden aún quebrantar la resistencia ruso-rumana. Y el ejército rumano, en la fecha del primer aniversario de la entrada de su país en la guerra, infligе un cruento rechazo a sus adversarios en las comarcas del Ocna.

Folletín de LA EPOCA (35)

MAC MARIO

EL HUERFANO DEL REGIMIENTO

—Me retiro — dijo el comisario— Pueden ustedes hablar con libertad.

Al hallarse solo con el padre de Roselina, el miserable vaciló.

Entre ambos hubo un momento de embarazo, un silencio que el señor Spéraudien, vagamente inquieto, fué el primero en romper.

—¡Bueno! ¿Qué tiene usted que decirme...? Espero sus revelaciones.

—Sí, señor — dijo Silvano. — Como he dicho a usted, se trata de una revelación muy grave.

—Ya le escucho.

Hallábanse ambos de pie a los dos extremos de la mesa del comisario.

Un nuevo silencio se produjo, durante el cual Silvano pareció recogerse antes de decidirse a hablar.

Después dijo:

—Lo que tengo que revelar a usted concierne menos a la malversación de que me acusa que a la justificación de mi conducta... No he querido confesar públicamente que me he servido de esa suma, de una parte al menos, porque no creía que fuera usted hasta acusarme de haberle robado:

—¿Confiesa usted, pues, que se ha apropiado esos doce mil francos?— dijo vivamente el señor Spéraudien.

—¿Reconoce usted que se ha servido de ellos?

—Sí, señor, lo confieso... Pero si lo he hecho ha sido porque era necesario.

—¡No le comprendo a usted!

—Va usted a comprenderme... porque estoy decidido a referirle toda entera una verdad que hubiera querido ocultarle todavía — dijo lentamente y con tranquilidad el amante de Roselina. —Es un secreto que no me pertenece a mí solo y que nunca hubiera tenido ánimo para revelarlo a usted, sin las circunstancias en que me encuentro.

A pesar suyo, el señor Spéraudien sentíase poderosamente conmovido y profundamente alterado por aquellas misteriosas palabras.

—Hoy—continuó el miserable, — mi salvación, así como el cuidado del honor de su nombre... el cuidado de la que es a usted más querida... me obligan a hablar...

—¿Qué quiere usted decir?... ¿De quién habla usted?

—Hablo de su hija.

—¿De mi hija?...

—Sí, de Roselina!...

—¡Miserable!...

—Yo la amo... Hace mucho tiempo que existen entre nosotros lazos de amor.

—¿Cómo?... ¿Pretende usted?

—Digo la verdad.

—¡Miente usted!—exclamó el señor Spéraudien, que se adelantó amenazador.

—Roselina me ama... y se ha entregado a mí...

—¡Infame!!...

—Se ha entregado a mí... lo repito... y de nuestro amor ha nacido un niño.

La formidable revelación fué de un efecto terrible.

Densa palidez había sucedido al rojo de la cólera y de la indignación del señor Spéraudien, a quien la emoción sofocaba.

—Se atreve usted a decir... — dijo con voz ahogada...

Silvano le interrumpió:

—Digo lo que es... Mientras usted estaba en París, yo fuí a Marsella donde me reuní con su hija, quien se ausentó de casa de su madrina con pretexto de pasar algún tiempo con la familia de su amiga la señorita de Bonneville, en Arlés... La llevé a casa de una comadrona y allí dió a luz un niño...

—¡Miserable!—repitió el padre de Roselina fuera de sí... —¡Ha cometido usted ese crimen!... ¡Ha abusado usted de mi confianza hasta tal punto!...

Y se arrojó sobre Silvano sujetándole por el cuello.

—¡Ha seducido usted a mi hija... la ha deshonrado y...

—¡Yo la amaba!—rugía Silvano bajo la opresión de que trataba de librarse.

—¡Cobarde! ¡Infame!

La puerta se abrió.

El comisario y su secretario acudían atraídos por el ruido y los gritos.

Precipitáronse sobre los dos hombres y arrancaron a Silvano de las manos del padre a quien el furor cegaba.

—¡Dejadme! — gritaba el señor Spéraudien, resistiéndose. —¡Miserable!... ¡Quiero matarle!

Silvano, fuera ahora de su alcance, recobraba toda su energía.

—Haga usted conocer al señor comisario lo que acabo de decirle — dijo con arrogancia.

—¡Oh! ¡Infame! ¡Cobarde!

—¡Diga usted lo que sabe si no quiere que yo mismo lo proclame.

Falto ya de fuerzas el padre de Roselina no pudo pronunciar una palabra. Se ahogaba.

Llevó las manos a su cuello congestionado tratando de arrancar el cuello de la camisa y la corbata que le sofocaban.

Colocaron inmediatamente una silla tras de él y se desplomó sobre ella como una masa.

—Llévense a este hombre—ordenó el comisario a sus agentes que acababan de entrar.

El miserable dejóse conducir.

Alrededor del señor Spéraudien, presa de una crisis terrible, todo el mundo se afanaba.

Su rostro hinchado por la congestión, con los ojos dilatados e inyectados en sangre, parecía pronto a estallar bajo el formidable empuje de sangre que afluía de repente.

Su lengua se hallaba paralizada en la desecada boca, y no conseguía más que hacer oir sonidos inarticulados.

—Vayan a buscar un médico — ordenó el comisario.

El buen señor pasaba las mayores fatigas del mundo para contener al desgraciado con ayuda de su secretario.

El señor Spéraudien continuaba resistiéndose contra la inminente apoplegía y hacía esfuerzos sobrehumanos por escapar a la muerte que veía aproximarse.

Retorcióse en una convulsión suprema y se echó violentamente hacia atrás, haciendo crugir el respaldo de la silla bajo su poderosa corpulencia.

Su cuello hinchóse más aún.

Sus ojos convulsos parecían querer salirse de las órbitas.

Con un movimiento brusco echó la cabeza atrás, mientras que todo su cuerpo adquiría terrible rigidez.

Estaba muerto.

XVIII

Desertor

El comisario de policía estaba consternado.

No podía comprender lo que acababa de ocurrir.

Pro lo pronto, debían tomarse varias medidas urgentes.

Era preciso informar del fallecimiento del señor Spéraudien al juzgado, al alcalde y a la familia.

Una aflictiva consternación que impidió en un principio la explosión de su dolor, apoderóse de Roselina, cuando supo la noticia de la muerte de su padre, que, a pesar de todos los cuidados que se emplearon, aplastóla como bajo un golpe de maza.

Ella ignoraba todo lo que había pasado, sabiendo tan sólo que su padre había sido llamado a la comisaría de policía, sin duda para suministrar algunos datos; pero no estaba enterada de que su padre hubiese sido puesto en presencia de Silvano.

La pobre joven ya no escuchaba nada de lo que la decían; siguió a su cuarto al cuerpo de su padre que acababan de llevar, y en su dolor inmenso se arrojó sobre él llorando y llamándole:

—¡Padre!... ¡Padre!... ¡Oh, Dios mío! ¿Es esto posible?

Y añadía, sofocada por los sollozos:

—¡Sola!... ¡Sola!...

Silvano había sido interrogado por el juez de instrucción, designado inmediatamente, en presencia del procurador de la república.

Invitado a explicar lo que había pasado, dijo simplemente, y con una emoción demasiado visible, para que fuese sincera:

—Spéraudien estaba muy lejos de esperar la grave revelación que tenía que hacerle... revelación que le hacía comprender el fin con que yo había obrado, el interés sagrado que me guiaba para servirme de los fondos que me había confiado...

—¿Cuál es, pues, esa revelación? — preguntó el juez instructor.

— No me está permitido contestar a usted sobre ese punto, señor juez. Debo mantener ese secreto por el cuidado que me inspira el honor del que fué mi bienhechor y a quien yo quería como a un padre — respondió hipócritamente.

— La justificación de usted exige, sin embargo, que la justicia esté enterada de todo, pues la acusación contra usted no subsiste menos. Está usted inculpado de malversación y la querella del señor Spéraudien seguirá su curso.

— No puedo hablar, cualquiera que sea mi interés en hacerlo—persistió enigmaticamente el miserable.—Tenga usted por seguro que seré justificado de la acusación que sobre mí pesa, en el momento oportuno.

Silvano Sénas contaba ahora con Roselina.

Teníala segura por su hijo... por aquel niño que ella creía ser el nacido de su amor.

Ella no dejaría que le condenaran.

El juez insistió:

—Lo que usted ha dicho al señor Spéraudien, era sin duda una mentira abominable, alguna infamia, para que él haya protestado con tal violencia.

—Lo que he dicho es la verdad— afirmó Silvano. —El señor Spéraudien ha sido sorprendido por la revelación que le he hecho y evidentemente no ha querido creerme, tan grave y sobre todo tan inesperado fué lo que yo le dije. El me injurió, se arrojo sobre mí y me hubiera estrangulado si, de pronto, no le hubieran faltado las fuerzas.

Mientras el procurador de la república, después del aviso del médico forense, daba la orden de inhumación, el juez ordenaba el traslado de Sénas a la prisión civil del bulevar Valée.

Con arreglo a la nueva ley no debía, además, interrogar a un detenido sin que éste se hallara asistido por su abogado.

Cuando Silvano llegó a la cárcel conducido por dos agentes de seguridad que le acompañaron en un coche, se le introdujo en la oficina para las formalidades de registro. Después fué encerrado en una de las celdas del piso bajo destinadas a los detenidos incomunicados.

Aquel apellido Sénas llamó la atención de uno de los vigilantes de la cárcel que estaba ausente durante el encarcelamiento del amante de Roselina, y que no vió el nombre hasta el día siguiente al comenzar su servicio y recibir la hoja en que están inscriptos los presos, con la indicación de sus celdas.

—¡Sénas!—se decía el vigilante Caussee registrando sus recuerdos.— ¿Dónde demonios he visto yo este nombre? ¿Silvano Sénas?... Sí, yo conozco esto.

Pero por más esfuerzos que hizo para recordar no lo consiguió.

(Continuará).

CRONICA SOCIAL

Esta tarde se efectúan en el cementerio del Norte las exequias de la señora Pastora Agrelo de Venzano, muerta anoche a los 98 años de edad.

Fronteriza del centenario, la extinta dama ha conservado hasta los últimos días una perfecta lucidez de espíritu, merced a la cual evocaba con precisión los episodios históricos de que fué testigo en los días lejanos de su primera juventud.

Era hija del doctor Pedro José de Agrelo, patriota de señalada actuación en la asamblea del año 13 y luego en la tiranía de Rosas, en que se distinguió por su actitud enérgica, independiente y digna. Su madre era doña Isabel Calvimontes de Agrelo, boliviana, hija del fiscal de la real audiencia de Chuquisaca y que también ha pasado a la historia como una de las esclarecidas patricias de su época.

Doña Pastora Agrelo, que había nacido el 9 de agosto de 1819, contrajo matrimonio el 20 de octubre de 1850 con don Rodolfo Venzano.

Había heredado la extinta, con el nombre patricio, la ingénita bondad, la fortaleza y demás nobles condiciones propias de su estirpe. A través de los tiempos azarosos en que le tocó actuar, conservó siempre la serena apacibilidad de su temperamento y la elevación de espíritu que destacó en todo momento los contornos de una distinguida y simpática personalidad femenina.

Había conocido a Rivadavia, Dorrego, Lavalle y varios más de nuestros grandes próceres, de los cuales hablaba con familiaridad. Del tirano Rosas conservaba más vivo aún el recuerdo; como que la señora Agrelo de Venzano tuvo importante papel en los salones porteños de ese tiempo.

Ha desaparecido con ella una venerable reliquia de nuestros viejos tiempos, tan caros al recuerdo y al patriotismo argentinos.

* * *

Para el mes próximo se anuncian los siguientes enlaces:

Delia Alvarez de Toledo con el doctor Raúl Pinto Escalier; Ana María Arana con Alfredo L. Gauna; Angélica Billordo con Carlos M. Dóllera; María Elena Cornejo con el doctor José Moreno; Elena Calvo con Luis Varela; María Rosa Caballero con José Freixas; Enriqueta Claussen Durao con Rafael E. Laloux; María Erramouspe con Jacinto Ruiz Guiñazú; María Eugenia Fernández Cueto con el doctor Alberto Luzuriaga; Mercedes Franco con Juan Carlos Tornquist; María Esther Fontana con el doctor Fabio Arrieta; Elsa Hoffman con el doctor Alberto León; Carmen Lavagne con David E. Fleming; María Eloísa Melián Rivas con Horacio Vidal Taquini; Raquel Méndez Goncalves con Carlos Videla Toledo; Clemencia Padilla Victorica con el doctor Héctor Ibáñez Puiggari; María Eloísa Parravicini con Juan Carlos Rossi Márquez; Carmen Pérez Catán con el doctor Julio Facio; Mercedes de la Serna con Julio Pizarro; Sara Tornquist con Alejandro E. Shaw.

Para octubre se han fijado los siguientes enlaces:

Guillermina Achával Rodríguez con Carlos Pedro Goyena; Raquel Aldao con Omar Rodríguez; Dinorah Aguiló con Manuel Martínez Villar; Magdalena Bustamante con J. M. Paz Anchorena; Hortensia Albert con Juan Florencio Sa[illegible]; Susana Cigorraga con Rafael Gan[illegible]; Judith Campos Lafitte con José [illegible] Astigueta; Ana María Coelho con Jorge Butler Fernández; Carmen Caimi Garmendia con Carlos A. Rodríguez Lubary; Adela Costa Diana con César Pérez; Rosa de la Torre Campos con G. Sánchez Chopitea; Justina Genoud con Ernesto Lagos; Isabel Livingston con Carlos Saguier; Lola Massot Jackson con Guillermo Argerich; María Luisa Navarro con Marcelo Gamboa; Lola Rullan con José F. Aranguren; Zulema Rivadavia con Raúl Damianovich; María Mercedes Reyna con J. H. Mac Millan; Felicia Rentería con el doctor Héctor N. Fernández; Julia Elena de Vedia con Carlos Villademoros; María Angélica Villa Larroudet con el doctor Carlos María Pérez Carlevaro; María de la Vega con el doctor Adolfo Herrero; Guillermina Woodgate con Hugo Cairnie.

* * *

Regresó ayer de Europa el conocido hombre de negocios señor Augusto J. Coelho, pasando desde el barco al automóvil que le condujo a su magnífico y tranquilo retiro de Santa Cecilia, en Morón.

El señor Coelho viene muy molesto, por un ataque de reuma, leve, pero doloroso.

La señora Celedonia E. de Coelho ha venido completamente restablecida de sus dolencias.

* * *

La sala del Splendid Theatre será mañana centro de una lucida reunión, con motivo de la fiesta organizada por la comisión que preside la señorita María Justa Pueyrredón, para cooperar a la "colecta del quilo" que anualmente realiza la sociedad Escuelas y Patronatos con destino a las colonias de vacaciones para niños débiles.

El programa, del cual anticipamos ya algunos números, es muy interesante, lo cual permite descontar el éxito de la velada.

Dará comienzo el festival con una conferencia del Dr. Gregorio Aráoz Alfaro, ilustrada con proyecciones luminosas.

Se pondrá luego en escena la comedia "Enrique", del señor Roberto Dupuy de Lome, en la que intervendrán las señoritas Clotilde Milano, Jorgelina Parodi, Celia Tornú Ojeda, Ofelia Rebaudi Basavilbaso, Beatriz Eguía Muñiz, Noemí Rebaudi Basavilbaso, Lila Regúnaga, Ada Lascano, Beatriz Broussone, Elvira Llambías Massini, Lila Lascano, Jovita Avendaño y Fernanda Parodi.

La señorita Clotilde Milano recitará después algunas poesías.

El señor Oscar Nicastro y la señorita María A. Malberti tendrán a su cargo números de música.

En el cuadro vivo "La Primavera", de Grieg, tomarán parte las señoritas Rosa Gutiérrez, Delia Turri, Eugenia Kuchenfuki, Amanda Foglia, Julia Gras Goyena, Blanca Cervera, Amanda Muntaner, Angélica Molinelli, Emilia Rivares, Inés Martins, Delia Cerrabone y Ofelia Botto.

La señorita Enriqueta Salvy cantará unas romanzas de Bemberg y Leroux.

Los precios de las localidades han sido fijados en 20 pesos los palcos con entradas y 3 pesos la platea.

La comisión solicita a las personas que han retenido localidades, las manden abonar a la calle Guido 1526, de 2 a 5 p. m., para evitar aglomeraciones la noche de la fiesta.

En el mismo domicilio pueden solicitarse localidades, personalmente, o por teléfono 1230 Juncal.

Las invitaciones van firmadas por las señoritas:

María Justa Pueyrredón, Josefina Cantilo Achával, Clorinda Barreneche Büttner, Marta Ramos Mejía, Beatriz Gallardo, Sara Núñez Victorica, Josefina Escalada, Carmen Vidal Domínguez del Carril, Mercedes Zemborain, Celia Sommer, Susana Aráoz Alfaro, Josefina Ramos Mejía, Adolfina Stegman, Marta Escalada, Alicia Igarzábal, Josefina Helguera, María Esther Biedma, Cora Maschwitz, Sara Bibiloni, Sara Zemborain, Esther Calderón Racedo, Teresa Igarzábal, Estela Muñiz, María Isabel Llobet, Cora Muñiz, Lola Larguía, Silvina Zemborain, Elena Echague, Susana Larguía, Manuela de Elizalde, Delia Bustamante, Raquel Barruti, Julia Elena Durañona, María Carmen Biedma, Elvira Jacobé, Elena Orma, María Julia de Bary, Mercedes Costa Arguibel, Ana Delfina Señorans, Carmen de Bary, Amalia Zemborain, Alicia Richard Lavalle, María Teresa Egusquiza, Lucila Llambí, María Luisa Stegmann, María Elena Sánchez, Ana Rosa y Etelvina Schlieper.

* * *

La gran procesión de Santa Rosa de Lima, que saldrá de la catedral pasado mañana a las 2.30 de la tarde, constituirá una manifestación religiosa y social de grandes contornos, para la cual se hacen entusiastas preparativos.

Todas las asociaciones piadosas y de beneficencia existentes en la capital formarán en el desfile, alternando con numerosos colegios y asilos católicos.

La columna abarcará así una vasta extensión y su desfile será muy interesante.

Como es sabido, motiva esta excepcional demostración de fe la circunstancia del tercer centenario de la muerte de Santa Rosa, que también ha dado lugar a los cultos especiales que con crecida concurrencia de fieles se vienen celebrando en el templo de Santo Domingo.

El jueves a las 8.30 a. m. habrá comunión general en la catedral y a las 10 celebrará de gran pontifical el obispo de La Plata, monseñor Terrero.

El panegírico de Santa Rosa estará a cargo de monseñor de Andrea.

* * *

Mañana se celebrará en los salones del centro Diapasón la acostumbrada audición semanal.

En esta reunión el ministro de Rusia, señor Stein, disertará sobre música de su país, y la señora Estela Rosetti de Golderhorn interpretará escogidas composiciones rusas.

* * *

La señora Fanny Moss de Cabal Cullen recibió a sus amigas, lo que dió margen a una lucida reunión.

Concurrieron las señoras María Esther Jiménez de Solanas, Trinidad Laspiur de Sarmiento, Teófila Méndes Goncalves de Rodríguez de la Torre, Mercedes Gómez Pombo de Lacroze, Alcira de la Torre de Noceti, Zulema Moss de Moss, Cora Gibson de García Uriburu, Rosario Cabal Cullen de Noceti, Elina de la Serna de Castaing, Sara Rosas de Lamas.

Señoritas: Clara Sarmiento Laspiur, Sara y Marta Lamas, Estela Gibson, etc.

* * *

Ayer por la mañana llegaron en el Infanta Isabel los sacerdotes argentinos doctores Francisco Suárez y Antonio Das Neves, de esta arquidiócesis, y Juan Taborda, de la diócesis de Córdoba, quienes terminaron sus estudios en el colegio Piolatinoamericano, de Roma, graduándose en sagrada teología en la universidad gregoriana.

* * *

El señor Adolfo D. Montenegro fué obsequiado anoche con una comida por el cuerpo de redacción de nuestro colega "La Nación", con motivo de su reciente nombramiento para administrador de ese diario.

La fiesta se efectuó en el local del Círculo de la Prensa.

* * *

Hoy se cumple el centenario del natalicio del extinto caballero don Agustín Nazarre, persona de distinguida actuación social, y que, con su señora doña Juana Pico de Nazarre, formó una familia numerosa, muy difundida y considerada entre nosotros.

Con motivo de este aniversario, las hijas del extinto señoras Gregoria Nazarre de Enciso, Agustina y Ramona Nazarre, hicieron oficiar esta mañana una misa en la iglesia de la Merced y esta tarde recibirán a sus amistades.

A la misa asistieron las señoras y señoritas:

María Teresa del Campo Gondra, Nelly Livingston de Velarde, María Teresa Gondra de Gaona, Elsa Tráger de Gondra, María Pico de Livingston, Emilia Marenco de Solá, Clara Pico de Allende, María Rita Molina, Magdalena y Lucrecia Gowland, Amalia Nougués de Oromí, Jesús Enciso de Vázquez, Josefa Marenco de Silveyra, Cora Ponsati de Benguria, Enriqueta y Josefina Silveyra, Ana Luisa Portela de Ugalde, Mercedes Piñero de Gowland, Amparo Solá, Luisa Mazza de Ponsati, Elena López Obejero, Carlota Maderna de Corti, María Magdalena López, Herminia Corti de Costa, Elisa González Castaño de Martínez, Margarita Piñero de Nazarre, Albertina Ugalde de Enciso, María del Pilar Nazarre, Inés Núñez Gondra, etc.

* * *

Las señoritas María Victoria, Fides y Cloe Castro, reunieron a un núcleo de amigas íntimas.

Se hizo música, prolongándose la reunión hasta altas horas de la noche.

Asistieron las señoritas Alcira Obligado, Clara Sarmiento Laspiur, María Fanny e Isabel Cantón, Elena Cantón, Phydes Fernández Blanco.

* * *

Numerosas señoras y señoritas pasaron a saludar a la señora Angela B. de Gálvez y su hija María Delia, con motivo de ser su día de recibo.

* * *

Antenoche se ha celebrado en Rosario una grandiosa fiesta social con fines de beneficencia.

Ha sido un "baile de percal", que ha congregado en la amplia sala del teatro Colón, de esa ciudad, a todo lo más caracterizado de la sociedad rosarina, señalando un acontecimiento memorable.

Al brillante torneo asistieron las señoras:

María Isabel Larrechea de Casas, traje de estilo 1830, adornos encaje punto a la aguja.

Anita Larrechea de Gollán, estilo Luis XVI, con encajes de Bruselas.

Margarita S. de Koening, traje imperio.

Delia Passini de Fergusson, traje de persa, color oro y flores azules.

María Celina Casado de Colombres, traje blanco adornado de encajes.

Matilde Duchesnois de Ortiz de Guinea, traje época 1840, de satín azulino y encajes punto a la aguja.

Ramona Ortiz de Colombres, traje época 1790, de tela cachemira con adornos chantilly negro, alhajas antiguas y adornos de pluma en la cabeza.

Angela Thedy de Marquart, 1830, voile floreado y fichú de encaje.

Julia Bunge de Uranga, muselina floreada, adornos marabut y alhajas antiguas.

Laura Lagos de Uranga, de voile negro y encajes.

Amelia Quiroga de Alvarado, 1830, de voile negro, floreado, corsage negro y adornos pluma.

Juan Elena Lejarza de Pidanza, de tarlatán celeste y rosas.

Sofía Ledesma de Casas, 1830, azul con flores.

Carola del Campo de Elía, Florencia Varela Ortiz de Fernández Górgolas, Ernestina Alvarado de Suárez, Rosita Filiol de Schlieper, Ramona Cluscella de Ortiz, Virginia la Torre de Paganini, Petrona del Mármol de Colombres, Carmen Colombres de Fierro, Teresa Ortiz de Andino, Carlota Pérez de Duchesnois, Rosario Garay de Pintos, Pepita Schlieper de Recagno, Celina Casado de Colombres, María Julia Fierro de Gómez, Inés Dario de Páez, Dora Day de Filiol, Victoria Massa de Díaz, Isabel de Rosemberg, María Luisa Day de Alvarado, María Celia Martínez de Alzola Zavaleta, Telésfora Celaya de Egúrvide, María Menvielle de Uranga, Cira Doncel de Machado, Ana Arijón de Dusselpdof, María Lejarza de Britos, María Arnold de González, María Luisa Espinosa de Tejada, Emma Gandola de Guimeno, María Mercedes González de Barton, Catalina Aldabe de García, María Luisa Casterá de Olivé, Elisa Garay de Santamaría, Indalecia García de Hernández, Victoria Carreño de Calderón, Margarita Correa de Hoffmann, Tránsito Puig de Ricardone, Teresa Sugasti de Thedy, etc.

Señoritas: Pepita Rodríguez Llames, Luis XV, blanco y pompadour.

María Mercedes Pimentel, campañarda finlandesa.

Victoria Calderón, satín negro adornos flores de durazno.

Alcira Olivé, pollera tarlatán negro, flores punzó.

Anita Homan, dama antigua, muselina floreada.

M. Elena Bazet, tul blanco, pimpollos celestes.

Leticia Minetti, traje Luis XV.

Sabina Minetti, traje colonial.

M. Teresa Griehen, Luis XV, velo blanco y pompadour.

Magdalena Rouillón, estilo 1830, tul blanco, corselete y flores coloradas.

Benigna de Larrechea Luis XV, muselina floreada y terciopelo.

Rufina Infante, Luis XV, muselina floreada y moños terciopelo negro.

María Infante, gitana, pollera punzó y faja verde.

María Cristina del Mármol, traje Imperio.

Raquel Zinny, fantasía, tul blanco.

Marta Zinny aldeana romana.

Elena Ghione, gitana, satiné rojo y oro.

Marta Palencia, payesa catalana.

Adela Rodríguez Hertz, maja, de negro, punzó y claveles.

María Isabel Salvá Doncel, de tul blanco, corselete negro y moños Luis XV.

Clarita Salvá Doncel, 18[illegible], tul blanco y violetas.

Rosalía Suárez, aldeana rusa, blanco y guardas colores.

Lucinda Macera, colonial, de tul rosa y plata.

María Leonor Alvarado, de pastora.

María Isabel de Elía, aldeana holandesa, capota [illegible].

Elena Casas Duchesnois, traje 1830 tul celeste y ramitos rosa.

Beatriz Colombres, española gitana, velo blanco y adornos rojos.

Marta Ortiz Grognet, aldeana normanda, corselete negro y pollera a rayas.

Alcira Vievra, aldeana portuguesa, traje punzó y bordados de colores.

María Celia Zabaleta, clarín blanco guirnaldas flores punzó.

María Lydia Oriz, princesa rusa, flor adornos perlas.

María Susana Recagno, de [illegible] y adornos perlas.

Matilde Infante, tercer Imperio.

Elena Copello, dama antigua (tiempo de Rosas).

Nydea de Larechea, muñeca polonesa.

Nélida Barnetche, aldeana de Lanentaire.

Carmen Vera Candioti, española roja.

Tránsito Ricardone, [illegible] romana.

Margarita Ricardone, [illegible] clarín rosa y adornos celestes.

Anita Rosemberg, aldeana serbia.

Carmencita Junquet, [illegible].

Alfa Cevani, dama antigua, etc.

* * *

Las señoritas del taller de aspirantes vicentinas de la parroquia de Las Heras, hará celebrar el próximo domingo a las 11 a. m. una misa con colecta en el templo del Espíritu Santo, Mansilla y Salguero.

El señor Bernardo de Irigoyen tendrá a su cargo la parte musical.

El presbítero doctor Dionisio R. Napal hará la alocución de circunstancias.

* * *

Los amigos del señor José Freixas le obsequiarán mañana con un banquete con motivo de su próximo enlace.

Agradecerá la demostración el señor Alberto J. Vignes.

* * *

La ceremonia de la toma del velo de la señorita María Victoria Casabal, efectuada en el monasterio de San Bernardo de las carmelitas descalzas de Salta, ha revestido gran solemnidad según crónicas que llegan de la ciudad del norte de la república.

Asistió al acto el doctor Apolinario C. Casabal, padre de la nueva religiosa, que ha regresado recientemente de dicho punto.

"Edificante en extremo fué ese acto—dice un cronista. — El templo, envuelto en una mística penumbra, rebosaba de distinguida concurrencia.

También allí el padre de la novicia, el doctor Casabal y sus hijos, la señorita Juana y el joven Julio, presenciaban emocionadísimos el sacrificio de la hija del alma y de la hermana querida. ¡Qué bello y cristiano espectáculo! Si grande era el sacrificio de la hija, sublimemente hermoso y grande era también el del padre y de los hermanos contemplándolo y asistiendo a él resignados y cristianamente alegres. Estas cosas, como diría el notable orador sagrado P. Arlotti, no las comprende el mundo, ¡qué ha de comprenderlas!

La misa que celebró el canónigo magistral don Martín López, asistido por el canónigo [illegible] y presbítero Alfredo Araya, terminó. En seguida, como superior [illegible] del monasterio, monseñor José Gregorio Romero, de pontifical, se acercó a la reja. Allí estaba, tras las celosías [illegible], la víctima inocente y [illegible] que se ofrecía alegre y voluntariamente a [illegible].

La priora [illegible] tomó el juramento; la novicia respondió firme y decidida: sí, quiero ser de Cristo y vivir siempre según la regla y los estatutos del Carmelo.

Dos religiosas pusiéronle el velo negro de profesa, el obispo la bendijo, el coro de los padres [illegible] el tedéum, que el clero y los [illegible] corearon. El padre y hermanos de la nueva religiosa oraban. El público, [illegible].

Luego, el señor obispo, en conceptos [illegible] y elocuentes frases [illegible] a la nueva religiosa, habló así al pueblo allí presente: [illegible] sobre el mundo que vive entregado a la soberbia de la carne, a la soberbia de los ojos, a la soberbia de la vida toda.

Terminado el acto, los asistentes acudieron al locutorio para felicitar a la nueva religiosa. La familia de ésta obsequió a la concurrencia con un lunch.

Después [illegible] Aquel austero cenobio, para los hijos de la carne, y [illegible] para las almas inocentes y puras [illegible] del pecado, [illegible] misión de [illegible] tras de Dios".

* * *

De Belgrano:

Festejando su cumpleaños, la señorita María Esther Conde reunió a la hora del té a un grupo de sus relaciones.

Se encontraban las señoritas Celina Conde Cordero, Fanny y Lola Anchorena, [illegible] Sáenz Valiente, [illegible] Elvira e Inés Lacroze, [illegible] Rawson, [illegible] Petrona Palacio, [illegible] Raquel Aráoz De Lamadrid, [illegible] Virginia y [illegible] Cordero, Marta Esther Huergo, [illegible] y Sarita Figoli Salazar, [illegible] Acevedo, Amalia [illegible] Aráoz De Lamadrid, Laura Krieger [illegible], Eloísa Warnes, etc.

* * *

Ha sido fijado para el 11 de septiembre el quinto baile de la serie organizada por la Cruz Roja Británica, en el Plaza Hotel.

El precio de las tarjetas [illegible] fijado, como para las fiestas anteriores, en 15 pesos, [illegible] señoras de Mackie, 25 de Mayo [illegible]; [illegible] C. de Fraser, [illegible]; Ana de Ham, [illegible]; [illegible] Duggan de Hope, [illegible]; Luisa Duggan de Nelson, Rodríguez Peña 1884.

* * *

Se realiza esta noche la función correspondiente a la serie de los martes, en el Splendid Theatre, a beneficio de la escuela gratuita de Nuestra Señora de la Consolación, cuya comisión preside la señora Celia Ezpeleta de Estrada.

En el interesante programa que se ha preparado figuran números a cargo de un trío de equilibristas japoneses; couplets y bailes imitativos por una pequeña artista japonesa; entradas por divertidos excéntricos y números de cinematógrafo.

A la entrada, las señoras de la comisión obsequiarán a los concurrentes con un número para la rifa de un objeto antiguo, que se sorteará en un entreacto.

Todos los palcos están colocados entre las principales familias de nuestra sociedad. Las pocas plateas que restan se venderán en boletería.

Patrocinan la velada las señoras:

Celia Ezpeleta de Estrada, Dámasa Z. de Saavedra, María L. de Bellocq, Emilia N. de Ramos Otero, Eloísa P. L. de Ezpeleta, Julia A. de García, Magdalena V. de Martínez, Victoria S. de Otero, Carmen E. de Pico, Irene I. de de la Torre, Teresa Arabehety, Elisa Roldán, Celina de Estrada, Natalia P. de O'Connor, Carmen M. R. de Fernández, María G. de Noguera, Emma C. de Ramos Oromí, María Isabel M. de Obarrio, Delfina Miguens, Rosario E. de Estrada, Dolores A. de Elortondo, Jacinta Kiernan de Roldán, Esther C. de González Chaves, Carmen A. de Goyena, Victoria L. L. de Lanusse, Enriqueta O. de Racedo, Zelmira R. de Bollini, baronesa de Marchi della Costa, Carmen A. de Peña; comisión auxiliar: Mercedes U. de Quintana, Josefina U. de Cobo, Sofía Terrero de Santamarina, María Unzué de Alvear, Ernestina B. de Mosquera, María Luisa Terrero Sánchez Viamonte, Sara C. de Drago Mitre, Ernestina M. de Lanús, Arminda Roca de Luro, Julia Elena Acevedo de Martínez de Hoz, Elena Villegas de Díez Ocampo, Mercedes Elizalde de Blaquier, Desideria R. Villate, Angiolina Astengo de Mitre, Celina H. de Estrada, Mercedes Avellaneda de Delleplane, María Josefa M. de Villegas y Esther Racedo de Calderón.

* * *

Esta noche se llevará a cabo en el salón Callao 27 la función a beneficio de las familias de los reservistas que sostiene el comité Italiano de guerra de la sección 3.

Alternarán con el programa de cinematógrafo, números a cargo de varios profesionales y aficionados.

* * *

La noticia del compromiso matrimonial de la señorita Rosa Martín y Herrera con el señor Carlos Fernández, ha sido muy bien recibida en nuestros círculos sociales, donde los novios cuentan con numerosas simpatías.

* * *

Curiosidades montevideanas:

De nuestro colega "El Plata", de la vecina orilla, tomamos la siguiente noticia:

"Es nuestro huésped desde [illegible] el doctor Jorge Cabral, [illegible] diplomático y periodista de la capital vecina. El doctor Cabral viene acompañado de su joven esposa, siendo [illegible] por las numerosas [illegible] que aquí cuenta".

* * *

Con motivo del primer aniversario del fallecimiento del señor Antonio M[illegible], se celebrará pasado mañana [illegible] en el templo [illegible] de Buenos Aires [illegible].

La ceremonia dará lugar a [illegible] demostraciones de [illegible] la deplorada muerte [illegible] Miguens [illegible].

* * *

El embajador de los Estados Unidos de Norte América, señor Federico J. Stimson, [illegible] indispuesto, [illegible].

* * *

Se efectuará el jueves próximo, [illegible] de la guardia de [illegible] una gran fiesta [illegible] oficiales de [illegible] Santa Rosa [illegible].

* * *

Se ha fijado para enero próximo el enlace de la señorita Ernestina P[illegible] con el señor Juan Ingratta.

* * *

Se ha efectuado el casamiento de la señorita Victorina Pueyrredón con el señor Marcos Catalá, siendo padrinos [illegible] Catalá y el señor [illegible] Pueyrredón.

* * *

De Mercedes (Buenos Aires):

El coronel Elías C. Alvarez ha solicitado la mano de la señorita [illegible] para el señor Horacio [illegible].

Con tal motivo, los novios [illegible] festejados por sus numerosas relaciones.

* * *

Esta tarde a las 2 p. m. se realiza en la iglesia de San Juan [illegible] la Conservadora de la Fe. Se tomarán en cuenta varios asuntos de importancia, se dará lectura del balance del año transcurrido y [illegible] del inspector general de [illegible].

* * *

Hoy se efectuará en el Palace Theatre el festival organizado con el fin de recolectar fondos para la sección "Ropas de prisioneros de guerra", que preside la comisión de la Cruz Roja Francesa. [illegible]

En honor de sus relaciones, el señor José Badino y señora Regina Castaño ofrecerán el 7 de septiembre un té.

* * *

La señora María Llames de Martínez será hoy saludada por sus amigas con motivo de ser el día de su cumpleaños.

* * *

Se ha concertado el enlace de la señorita María Antonia [illegible] con el [illegible] Costa Arenal.

La boda se ha fijado para [illegible] del mes de [illegible].

* * *

Conmemorando los 26 años [illegible]

[illegible]

Mil niños de los asilos maternales [illegible] la misa.

* * *

—Sigue siendo muy grave el estado de la señora Carlota Velázquez de [illegible].

[illegible]

* * *

Han llegado:

[illegible]

* * *

Han partido:

[illegible]

—Para Santa Fe, el señor Rodolfo Freire.

—Para Rosario, la señora Marcelina Correa de Navarro y la señorita María del Carmen Ibarra.

—Para Córdoba, el señor Oscar Schoo Lastra.

—Para Cosquín, el señor Narciso Newton.

—Para San Antonio de Areco, las señoritas Tomasa y Elena Martínez Barruti.

* * *

De La Plata:

Esta tarde se reunen las damas de la Sociedad de Beneficencia para tratar diversos asuntos.

—El 22 de diciembre del corriente año se efectuará el enlace de la señorita Raquel Lazcano con el doctor Ismael López Merino.

La ceremonia se realizará en la mayor intimidad, debido al reciente luto que guarda la familia de la novia.

Los esposos fijarán su residencia en la ciudad del Azul.

—Con motivo de sus bodas de plata de la parroquia de San Ponciano, monseñor Federico Rasore fué obsequiado ayer con una fiesta en el teatro del Lago, por el Internado San José.

Asistieron numerosas familias, entre las cuales el programa ejecutado causó muy buena impresión.

Estaban las de Gambier, Bourdet, Sáenz, Escobar, Channeil, Del Río, Lovarte, Cía, Aran, Guillón, Argain, Martínez, Rebolo, Sánchez, Notari, Lovarte, Torrontegui, Ocampo, Morales, López, Bela, Rocco, Debatie, Romaggi, Plaghos, Tomasini, [illegible], Gentile, Moner Ruiz, Urriol Urrutia, San Román, Gómez, Ponsati, Alegre, Berris, Alegre, Cano, etc.

En el local de la Escuela Normal Pellegrini se efectuará esta tarde la reunión anunciada de las señoritas que fueron amigas de María J. Canetón, con el objeto de cambiar ideas a fin de tributarle un homenaje en el primer aniversario de su fallecimiento.

—La señora Julia B. de Chauvin ha solicitado la mano de la señorita Emma Cámara para su hijo Julio.

* * *

De Rosario:

Se han iniciado los preparativos para el te de caridad que se llevará a cabo en septiembre próximo, a beneficio de los asilos maternales.

—Mañana se efectuará la acostumbrada reunión sportiva y social de los miércoles, en la plaza Jewell. Obsequiará con un te a la concurrencia la señora Dora R. de [illegible].

—Hoy tarde y noche se realizará la kermesse pro hospicio de huérfanos.

—Regresó a ésta el doctor Joaquín S. de Anchorena.

—Mañana se realizará en el teatro Olimpo la fiesta organizada por los alumnos del Colegio Nacional, a favor del hospicio de huérfanos.

Se pondrá en escena la obra del doctor Belisario Roldán titulada "El rosal de las ruinas", por un núcleo de estudiantes.

—En la tumba que guarda los restos del señor Enrique Woelflin, en el cementerio San Salvador, fué colocada la placa de bronce dedicada por el Club Gimnasia y Esgrima, a esta institución perteneció el extinto.

ARTE Y TEATRO

GACETILLA

ODEON

Recordamos que esta noche se realizará una función extraordinaria a beneficio de la actriz de carácter señora Amalia Sánchez Ariño.

La señora Sánchez Ariño durante su actuación en la compañía Thuillier ha demostrado ampliamente sus buenas cualidades de intérprete y su función de gracia ha de ser una demostración elocuente de cómo aprecia nuestro público su labor artística.

La beneficiada ha elegido para su función de gracia, el "vaudeville" de García Velloso, "La victoria de Samotracia", obra en la cual hace una brillante creación del rol de doña Malvina.

Terminará el espectáculo con el monólogo cómico "Conferencia para señoras", recitado por la beneficiada.

Por la tarde, en matinée, también fuera de abono, se pondrá en escena "Doña Clarines", de los hermanos Quintero, precedida de "El [illegible]", de López Marín.

Siendo esta la última semana de la compañía Thuillier, se ha pensado el jueves por la noche dar sus últimas representación de "Juan José", de Dicenta, y posiblemente el viernes "Los malhechores del bien", de Jacinto Benavente, obra que hace tiempo no se hace entre nosotros.

Cablegráficamente se ha tenido la noticia de que la distinguida primera actriz señorita Mercedes Pérez de Vargas, ha firmado contrato con la empresa del Lara de Madrid, de manera que se incorporará a la compañía Thuillier tan pronto como ésta llegue a España para actuar en la próxima temporada de invierno.

LA GOYA

Desde ayer es nuestra huésped nuevamente esta simpática artista española, que ha hecho del couplet un verdadero arte y que cuenta entre nuestro público con intensas simpatías, conquistadas en sus anteriores temporadas.

Contrariamente a lo que se decía, no se trasladará por ahora a Montevideo, esperando a que termine la compañía de opereta Caracciolo para debutar en el San Martín.

Acompaña a la Goya su prima "La Gioconda"—joven bailarina que recién se inicia en el arte y que hará su presentación conjuntamente con aquella.

Los amantes de estos espectáculos y los admiradores de la Goya estarán de parabienes, pues dentro de pocos días—principio de septiembre—iniciará su temporada.

FESTIVAL

Esta noche se realiza en el teatro de la Comedia una función de gala organizada por el Círculo Infanta Isabel, en honor del marino español don Manuel [illegible] y la asistencia del mismo.

Se pondrán en escena las obras "El crimen de Albacete", de Casas y Arniches, y [illegible] de Linares Rivas.

A continuación se realizará un acto de [illegible] con los siguientes números:

Entrega de un pergamino a D. Manuel [illegible] con las firmas de los presidentes de las sociedades españolas en la Argentina, por D. Venancio Serrano Cavero.

Romanza de la ópera "Carmen", de Bizet, por el barítono Francisco [illegible].

Romanza por la tiple señorita María Santa Cruz.

Tonadillas por Teresita Zazá, Antonia Costa, Amelia de Granada y [illegible].

Monólogo "Adán y Eva" del festivo autor Muñoz Seca, interpretado por Regelio [illegible].

SAN MARTIN

Esta noche pondrá en escena por primera vez la compañía de opereta Caracciolo, "La [illegible]", del maestro Lombardo, con los principales roles a cargo de las señoras [illegible] Razzoli y [illegible] Alvardi.

POLITEAMA

[illegible] cantará "Cavalleria rusticana", de Mascagni, por [illegible].

Terminará el espectáculo con "I pagliacci", de Leoncavallo, por [illegible] tenor Eugenio de [illegible] y barítono señor Freixas.

Mañana [illegible] cantará "Bohème", de Puccini, con el debut de la soprano [illegible], interviniendo además el tenor [illegible] y el barítono [illegible].

MARCONI

Recordamos que esta noche se cantará por primera vez en la temporada, la ópera del maestro Auber "Fra Diavolo", obra que [illegible] hace bastante tiempo que no se pone en escena entre nosotros.

Intervendrán [illegible] Bonanni, [illegible] las señoras [illegible] y [illegible].

NACIONAL

Sin novedad el cartel de este teatro. El público continúa prestando su aprobación a todas las obras que constituyen las diversas secciones.

"La Fonda del Pacarito", divertido sainete de Alberto Novión, representado anoche, consiguió interesar vivamente al público, que premió con prolongados aplausos la labor de sus principales intérpretes. Hoy se repite en última sección.

En segunda continúa el "vaudeville" de García Velloso "El choque nocturno", que el público recibe con las mismas muestras de aprobación que en sus primeras representaciones.

En tercera, el sainete de Giudice Maroni y el maestro Scolati Almeyda "Stud La Pampa", que el público ha recibido complacientemente.

En vermouth se repite la revista de Bayón Herrera y el maestro Payá "Mundo Argentino".

Se ha agregado a la lista de próximos estrenos el sainete de Alberto y Mario Rada, titulado "El tesoro del inca".

El viernes se reprisará la revista de Bayón Herrera, Schaeffer Gallo y el maestro Romani, "Buenos Aires en cine", un buen éxito de la temporada anterior.

BUENOS AIRES

Recordamos que esta noche, en tercera sección, se estrena el sainete de N. H. Mones Ruiz, música del maestro de Bassi, titulado "La mucama de comedor".

El reparto de esta obra es el siguiente:

Cristina, A. Cornaro; Victoria, L. Núñez; Angélica, M. de la Vega; [illegible], M. Poli; Mercedes, R. Catá; [illegible], A. Martínez; Pancho, E. Muiño; Mono, E. Alippi; Sandoval, A. [illegible]; Ricardo, J. Pérez Bilbao; Alfonso, C. Morganti; Correa, P. Otegui.

En segunda se repite la revista de Garrido y Honores "A 0.05 el copetín".

En vermouth y última de la noche, "S. E. don Agenor Saladillo".

Se ensaya la parodia "El angelical Manuelito", que se estrenará en breve.

ARGENTINO

Los augurios del estreno de "El patio de los amores", de Alberto Novión, se van produciendo matemáticamente.

El público continúa llenando a diario la sala del coliseo de la calle Bartolomé Mitre y aplaude entusiastamente la interpretación de la obra, en la que descuella, como siempre, la labor personal de Parravicini y la Riso, que noche a noche encuentran nuevos recursos de comicidad para provocar la risa que nunca les falta.

"El patio de los amores" alcanzará, pues, los mismos honores de sus predecesoras en el cartel de este teatro, confirmando una vez más la amplia protección que el público dispensa a esta compañía.

VICTORIA

Vuelve esta noche a la escena la hermosa comedia de Rusiñol y Martínez Sierra "Vida y dulzura", que durante su anterior serie de representaciones gustó bastante.

AVENIDA

"Los cuatro Robinsones", la regocijante farsa cómica de García Alvarez y Muñoz Seca, se repite hoy en sección vermouth y tercera de la noche.

En segunda, la zarzuela del maestro Luna "El asombro de Damasco", que lleva a la 85.a representación consecutiva.

En última, la opereta del maestro [illegible] "El príncipe bohemio", estrenada recientemente con halagüeño éxito.

Mañana miércoles, como se ha venido anunciando, se estrenará la zarzuela en un acto original de Martín y de Prada, música del maestro Palacios, titulada "La hermana novicia", que se ha venido ensayando con esmero y que será ofrecida con decorado nuevo.

Se ha fijado para el martes 4 de septiembre, el estreno del sainete de Muñoz Seca y Pérez Fernández, música de los maestros Barrera y Taboada, titulada "El mando de la Engracia", estrenada recientemente en el Apolo de Madrid y que esta empresa ha obtenido en exclusividad.

FILMS

Mañana miércoles se pasará en el Select la interesante película "La marca de fuego", por el actor japonés Jomo Hayakawa.

En el Empire Theatre se estrenará hoy "La morsa" interpretada por la reputada actriz Hesperia; "Jelfs el banquero" y "El toque de clarín".

En el Cine Callao se exhibirá hoy la película "Casa de muñecas", adaptación cinematográfica del intenso drama de Ibsen.

En el teatro de La Princesa se estrenarán hoy "¿Qué hizo Dao gan?", "Después de la tempestad" (drama en 11 partes), y "Sacrificio de mujer".

—En el American Palace se pasará hoy la película de actualidad en 12 partes "Los marinos norteamericanos en Buenos Aires". Además se estrenarán "El torbellino" en 25 partes, y "El amado enemigo" en 30 partes.

En el Real Cine se pasarán hoy "El hombre propone y Dios dispone", y "El puente o el hombre más fuerte".

En el Smart Palace se pasa hoy "Madame Tallien" interpretada por Lyda Borelli.

VARIEDADES

En breve harán su presentación en el teatro Esmeralda las bailarinas españolas a transformación "[illegible]", verdaderamente conocidas por su actuación en otros escenarios.

Actualmente, en las diversas secciones trabajan el dueto Negri-Appiani, la bailarina La Mejicana, la melodista italiana Laura Rostier y Los Sachi.

—El cartel del Mayo continúa sin novedades. El público sigue dispensando una amplia protección a las secciones en que intervienen la cantante Luisa Vila, tonadillera Mercedes Alfonso y bailarina Lola Gil que constituyen los números de más representación.

—El circo que actúa en el Hippodrome sigue recibiendo la protección del público por la selección escrupulosa de los números que intervienen en su interesante programa.

—En el Florida siguen ocupando las diversas secciones las tonadilleras la Zazá, la Maravilla, la bailarina La Paquena y el ventrílocuo Demy.

DE MONTEVIDEO

La compañía Rosich-Ballerini que ha tenido un buen suceso con "El caballo de Bastos" de Saldías, ha hecho conocer anoche del público montevideano "El corazón de la selva" de Otto Miguel Cione que estrenara entre nosotros Pablo Podestá y la Pagano. Esta noche se pondrá en escena "Maridos caseros", de Hicken y en estos días es posible que se estrenen algunas obras de autores montevideanos, pues la compañía ha contraído compromisos para debutar en Córdoba el 12 de septiembre próximo.

—El domingo con "Carmen" de Bizet se clausuró la temporada lírica del Solís.

CONCIERTOS

CONSERVATORIO ROMARO

Las señoritas Romaro darán el próximo jueves en la sala de audiciones del conservatorio, Santa Fe 2221, un concierto que se basará en el siguiente programa:

Martucci (1856-1909). — Trío en do menor: Allegro moderato, Scherzo, Andante, Finale.

Chopin-Sgambati. — Chanson lithuanienne.

Sgambati (1843-1914). — Toccata: piano, señorita Iris Romaro.

Suñer. — Suite catalana: Canción triste, Canción de cuna, Canción alegre: violoncelo, señorita Fernanda Romaro, acompañada por el autor.

Wieniawsky (1835-1880). — a) Legende; b) Mazurka: violín, señorita Nerina Romaro, acompañada por la señora de Romaro.

Lalo (1823-1892). — Trío en do menor: Allegro, Romanza, Scherzo, Finale.

GALERIA TEATRAL DE "LA EPOCA"

Miss Helen Morris, aplaudida actriz del Wyndham's Theatre, de Londres.

BELLAS ARTES

Están por abrirse las puertas del bien llamado Salón de Primavera. No podría encontrarse estación más propicia, ni nombre de mejor augurio que éste, para nuestra exposición anual de arte. Como en el jardín del dulce Sandero florentino, lo más inquieto de nuestra juventud, busca el fruto de oro bajo el milagro de la luz. Admirable fiesta de esta pequeña e infantil república del arte, dentro de la otra grande, camino del porvenir, y es justamente desde que existen estos salones de primavera, que podemos hablar sin sonreírnos del arte argentino.

El caos se organiza y brotan amapolitas entre los trigales.

Año tras año va creciendo de talla el arte argentino, ya no es el inicial balbuceo, feriado de imitación y rebuscamiento, que fué con raras excepciones pálido reflejo de lejanas escuelas. Es una fuerza nueva que se afirma, con toda voluntad y conciencia; por eso tiene un significado profundo, mayor que el del arte mismo, este Salón de Primavera. En esta hora de vital renacimiento por la que atravesamos, será alentador espectáculo, el de esta juventud en marcha.

El VII salón que es el que va a abrirse en este inmediato septiembre se caracteriza por esta fuerza.

Debido a la confusión que ciertos grupos de tendencias adversas han promovido por los votos que acompañaban el envío de las obras, dificultando el escrutinio de los mismos, hasta solucionar el lamentable incidente.

En el salón Witcomb se inaugurará en breve la exposición del paisajista argentino don Ramón Silva, que ha despertado vivo interés en nuestros círculos artísticos.

F. F. de A.

¡El que es calvo es porque quiere!

Ya no habrá más calvos en el mundo con la Loción Belaunde, compuesta de seis vegetales de las montañas del Perú.
Los resultados que está dando la Loción Belaunde, son muy eficaces, pues así lo justifican las personas que están en tratamiento.
La Loción Belaunde, hace nacer y crecer el pelo al calvo más calvo, e impide la caída del pelo, y desaparece la caspa, y conjura la sarna y la tiña.
PRECIO DE LOS FRASCOS: N.o 1, $10; N.o 2, $ 8; N.o 3, $ 6; N.o 4, $ 5.
Agencia en Rosario: MAIPU 983
Agencia en Córdoba: Pensión Hotel y Hotel Victoria

CARLOS A. BELAUNDE
Pruebas e indicaciones gratis, 8 a. m. a 7 p. m.
CEVALLOS 189 — BUENOS AIRES

Las lastimaduras y la caída de los lentes,
se evita con la aplicación de mi cachet patentado Nro. 13.368.
Uselo usted y se convencerá de su conveniencia.

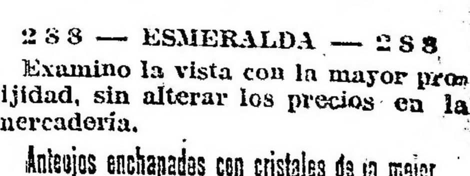

288 — ESMERALDA — 288
Examino la vista con la mayor prolijidad, sin alterar los precios en la mercadería.
Anteojos enchapados con cristales de la mejor calidad para vista cansada desde $ 8

LOS PARLAMENTARIOS

SESION EN DIPUTADOS

Nuevas preferencias votadas

SOBRE LA CAJA DE JUBILACIONES

Concurrencia del ministro de hacienda

La interpelación relativa a la caducidad de concesiones de la tierra pública

Continúa el debate de las reformas del código de minería

En la sesión de ayer de la cámara de diputados se dieron entrada a los proyectos formulados por los señores Escobar y Jaramillo relativos a las apelaciones ante la suprema corte y creación de la escuela normal rural en Vinchina, provincia de La Rioja, respectivamente. Para la instalación de esta última se señala la suma de treinta mil pesos de rentas generales hasta su inclusión en el presupuesto.

Los proyectos de referencia fueron destinados a estudio de las comisiones de justicia e instrucción pública.

Mociones de preferencia—

En el orden de su presentación obtuvieron aprobadas en seguida las siguientes mociones de preferencia:

Del señor Goyeneche, para el despacho de la comisión de legislación al dar el que se dispone la cesión de un terreno al Círculo Militar de la capital para que en él levante su edificio social.

Del señor Rodríguez (A.), para el proyecto de ley referente al arancel de los escribanos.

Del señor del Barco, para que los despachos que figuran en las órdenes del día 7, asunto 9, y 9 asunto 2, sobre diferencia de sueldos del capitán de sanidad Urquiza, que importa $ 160 pesos al año, y retiro con el sueldo del grado inmediato superior del capitán don Samuel Sánchez. Este último asunto tiene ya sanción del senado.

Interpelaciones pendientes—

Sr. Cúneo. — Desearía saber si viene o no viene el señor ministro de hacienda.

Sr. Presidente (Demaría). — Debo informar a la cámara que el señor ministro de hacienda me ha visto esta mañana y me ha manifestado que le era absolutamente imposible concurrir hoy a la cámara, porque tenía que concurrir a la misma hora a la comisión de hacienda del senado; y que suponía que mañana tendría que asistir al senado a la deliberación y sanción de los proyectos financieros.

Me pidió, además, que manifestara a la cámara que estaba completamente a sus órdenes, en cuanto el senado hubiera votado los asuntos financieros, por cuanto él no podía saber de antemano, hasta tanto no se trataran estos asuntos, qué día podría concurrir a la cámara, porque los días que no había sesión en el senado tenía que trabajar en la comisión de hacienda de esa cámara.

El señor ministro de agricultura, que también me ha visto, me ha manifestado que desea apurar en lo posible la interpelación sobre las tierras públicas, pero que a pesar de haber tenido conocimiento de que el ministro de hacienda no podía venir hoy, no le era posible concurrir a él tampoco porque tenía fijada hora para varias entrevistas con algunos diplomáticos; pero que desde mañana estaba a disposición de la honorable cámara.

Sr. Cúneo. — Pido la palabra.

Yo entiendo que esta interpelación sobre la caja de pensiones y jubilaciones se está postergando demasiado tiempo. Si el señor ministro no pudiera concurrir en persona, me sería igual que las preguntas que he formulado las conteste por escrito.

Se nota un cambio en mi manera de pensar con relación a la época en que presenté la interpelación; pero me obliga a este cambio todo lo que está sucediendo con la caja: una vez por una cosa y otra vez por otra, el hecho es que esta interpelación no se puede producir. Es algo curioso y para mí algo que no me explico.

Voy, pues, a modificar mi actitud con relación al comienzo — y habría que comunicárselo hoy mismo al señor ministro — en el sentido de que si no puede concurrir en persona, conteste por escrito las preguntas que he formulado. Y esto que sea para mañana mismo.

Sr. del Valle.—Pido la palabra.

Yo empiezo por declarar que estas últimas palabras del señor diputado por la capital son las que me mueven a hablar en este momento. Porque no es posible enviar al poder ejecutivo un mensaje que diga que conteste mañana sin falta. Esto se hace con sirvientes y no con poderes públicos.

Por lo demás, el señor presidente ha sido bien categórico. Ha manifestado las razones por las cuales el ministro de hacienda no concurre hoy y probablemente no concurrirá mañana. Es de pública notoriedad que los asuntos que se están tratando en el honorable senado tienen una importancia capital y única en estos momentos para el país; y me parece que la interpelación del señor diputado por la capital bien puede esperar dos o tres sesiones más.

Por consiguiente, me voy a oponer en absoluto a la proposición que hace el señor diputado. Estoy conforme en que la interpelación se haga y que la cámara fije una fecha prudencial para que se realice. Pero esta forma de tratar al poder público que tiene relación con nosotros, la considero completamente irregular.

Quiero dejar constancia de estas palabras como una protesta a la forma poco regular y poco culta con que se ha hecho la moción.

Sr. Cúneo. — Yo no sé a qué parte de mis palabras se refiere el señor diputado.

Sr. del Valle. — Me he referido a sus últimas palabras: para que el señor ministro conteste mañana sin falta por escrito. Es una falta de consideración.

Sr. Cúneo. — No veo motivo para alarmarse tanto, señor presidente.

Sr. del Valle. — El señor diputado no se alarmará; pero como el señor diputado ha dicho que no sabe a qué obedecen estas demoras, como queriendo hacer creer que hay alguna cosa oculta que se quiere detener, por eso digo ésto. Me consta que el señor ministro de hacienda está preparado para contestar debidamente la interpelación.

Sr. Cúneo. — Entonces puede hacerlo por escrito.

Sr. del Valle — Cuando deba hacerlo.

Se resuelve por fin, a moción del diputado interpelante, fijar para este asunto la sesión del viernes próximo, quedando sin votarse pero de hecho aprobada dadas las manifestaciones de la presidencia, que el ministro de agricultura concurra a la sesión de hoy a contestar a la interpelación formulada por el señor Martínez Zuviría sobre caducidad de concesiones de tierras fiscales.

Código de minería—

Al pasarse a la orden del día, reanudó su exposición respecto a las reformas del código de minería el señor De Tomaso, quien, en vista de la redacción de dos proyectos tan contradictorios de dos comisiones de la misma cámara proponía que el asunto en debate volviera nuevamente a estudio de ellas, buscándose una solución que pudiera ser presentada en el transcurso del presente período ordinario, si se creía en la urgencia de ello.

Para fundar su voto en contra de esa moción que quedó así planteada y para tratar ampliamente la cuestión en general, habló a continuación el señor Jaramillo, poniendo de relieve el gran aporte de capitales que se requiere para la explotación de esa industria que tiene en nuestro país tan amplio campo de desenvolvimiento y de progreso. Al presente la exportación de los productos extraídos correspondiente al primer trimestre del año en curso, solo alcanza a la cantidad de 118.000 pesos oro, lo que resulta un contraste con el rendimiento conseguido en países como Chile, Perú y Bolivia que se valen de tal medio para nivelar sus presupuestos.

Hay que asegurar — dijo — la propiedad estable de las minas para los que inviertan una ingente suma en esta clase de explotaciones industiales, no existiendo por otra parte la voracidad fiscal de que se habla, porque casualmente la ley que se discute quita a las provincias los recursos fiscales de las leyes de hacienda que establecen primero la patente y después los derechos a la extracción de los productos minerales.

En cuanto al peligro del acaparamiento podía asegurar que no existe porque para ello no bastaban los capitales más grandes de los "trusts"

Después de un breve cuarto intermedio porque el orador se encontraba algo fatigado, concluye este expresando nuevos argumentos en favor del despacho de la comisión de códigos, rebatiendo las impregnaciones hechas y pidiendo el voto de la cámara para su sanción.

Nada pudo votarse por falta de quórum, sin embargo.

Unión Cívica Radical

CIRCUNSCRIPCION 4a.

Mañana, a las 8 p. m. realizará este comité una conferencia pública, en la intersección de las calles Almirante Brown y Olavarría.

Harán uso de la palabra los doctores Ernesto H Celesia, José P. Tamborini, Felipe Torcuato Black y el ciudadano Angel López.

—Con motivo de la elección de tres convencionales a la convención de la capital que se realizarán el 31 del corriente, el necesario comité ha designado la siguiente comisión de escrutinio: Titulares: Juan R. Pareto, José Molinari, Pedro J. Ungaro y Emilio Bambaut.

Suplentes: Angel López, Enrique Martínez y Enrique Ballero.

CIRCUNSCRIPCION 6a.

San Carlos Sud

El 21 del corriente a las 8 p. m., se realizará en el local de éste comité Formosa 24, la asamblea general para elegir 3 delegados a la convención de la capital, 3 secretarios y 10 vocales suplentes.

Para poder tomar parte en la asamblea los correligionarios deberán presentarse con la libreta de enrolamiento y la correspondiente citación que servirá como constancia de su inscripción.

Han sido designados escrutadores para dicho acto, los ciudadanos Manuel Inchausti, Manuel Gazpio, Antonio Telechea y Juan F Deambrossi, como titulares; y suplentes: Emilio Ertola, Alejandro Garegnani, Ignacio Pretemendín y Benito Pescalere.

CIRCUNSCRIPCION 11.a

Balvanera Norte

El 31 del corriente mes, realizará este comité asamblea general de 7 a 12 p. m., en su local Larrea 258, a fin de proceder a la elección de tres convencionales por dos años y cuatro vocales suplentes para integrar la C. D. del mismo.

De acuerdo con los reglamentos vigentes, solo podrán votar aquéllos que hayan firmado el libro de adherentes con anterioridad al 28 de febrero del corriente año, lo que deberá acreditarse presentando la libreta de enrolamiento, la misma noche de la elección a secretaría, donde se entregará el certificado que deberá presentarse a la junta escrutadora.

—Esta noche a las 9 se reunirá la comisión directiva de este comité, a fin de tratar asuntos urgentes. Se ruega puntual asistencia.

CIRCUNSCRIPCION 13.a

Monserrat

De acuerdo con lo establecido en la carta orgánica del partido, el 31 de julio de 8 a 11 y en el local del comité, Santiago del Estero 453, tendrá lugar la elección de tres delegados a la concención de la capital.

Han sido electos escrutadores, los señores Félix Rolando, Juan Ficarol Life, Abel Rey y Demetrio Ragaguin.

BUENOS AIRES

INFORMACIONES DE LA PLATA

Comité universitario radical. — La conferencia de hoy

Se invita al pueblo a la conferencia que se realizará hoy martes a las 8 p. m., en el local del comité Doctor Agustín Pardo, de la sección 5a., de la Unión Cívica Radical, donde harán uso de la palabra los señores Simón Safontás, Augusto Liliedal, Bernardo Aineseder, C. Telmo Grabre, Carlos Zaparart y Oscar Gilbar Argüello. — La comisión directiva.

Comité de la sección 3a.

Se invita a los señores miembros a la sesión ordinaria que se llevará a cabo hoy a las 8 p. m. La secretaría recomienda puntual asistencia, por haber asuntos que tratar de interés para el partido. — Los secretarios.

Club auxiliar 4 de Febrero, secc. 2a.

Se hace saber a los correligionarios del radio comprendido entre las calles 7 a 12 y de 32 a 44, que desde la fecha ha quedado instalado este club en la calle 12 entre 41 y 42, el que permanecerá abierto todos los días de 3 a 7 p. m. y de 8 a 11 p. m. Se hace saber a los adherentes que es necesario y urgente rectificar los domicilios a fin de evitar errores en el registro de adherentes, y que este club es el único autorizado por las autoridades superiores dentro del mencionado radio para efectuar adhesiones y expedir carnets. — Los secretarios.

Comité de la juventud

Se cita a los miembros de la comisión directiva de este comité a la reunión extraordinaria que tendrá lugar el jueves próximo a las 8.30 de la noche, en el local del comité central. — El secretario general.

Conferencia pública — Una asamblea interesante

MARCOS PAZ, agosto 28. — Se realizó una manifestación radical con propósitos de propaganda cívica. En la plaza, ante numerosos vecinos del partido, el presidente del comité radical de Marcos Paz, doctor Pedro Canale, se reunió a la muchedumbre con la comitiva que llegó de la Capital Federal, presidida por el delegado del comité de la provincia, ingeniero Miguel Angel Tobal, quien inició los discursos. Le siguió en el uso de la palabra el doctor Julio del C. Moreno, y luego el doctor José León Rodevro, siendo todos muy aplaudidos.

El público acompañó a la comitiva hasta la estación, dando vítores al partido radical y a la intervención en la provincia.

Después de la conferencia se trasladaron al comit radical de la localidad varios vecinos y firmaron en el libro de adherentes, lo que justifica el éxito de la asamblea realizada en Marcos Paz.

MENDOZA

Propaganda partidista. — La convención provincial

MENDOZA, agosto 28. — Acentúase la actividad política en toda la provincia.

En todos los mitines de propaganda que realizó el domingo el partido radical, hicieron acto de presencia delegaciones del comité central.

Espérase en esta semana la llegada del diputado nacional doctor José Nestor Lencinas, quien deberá presidir la convención del domingo para la proclamación de la fórmula gubernativa radical.

JUJUY

Convención provincial — Una reforma a la carta orgánica

La convención provincial, en una de sus últimas reuniones, introdujo varias reformas a la carta orgánica del partido.

Entre las disposiciones incorporadas a la carta orgánica, figura una que se refiere a la actuación política de los afiliados, que desempeñan funciones públicas, cuya sanción ha causado excelente impresión en todos los centros radicales.

Dice así la aludida disposición:

"Los empleados administrativos no podrán formar parte de los cuerpos directivos del partido, ni hacer propaganda política, con excepción de los que ocupen cargos en el profesorado y el magisterio."

PERIODISMO

REVISTA DE CRIMINOLOGIA PSIQUIATRIA Y MEDICINA LEGAL

El número 22 de la magnífica "Revista de criminalogía, psiquiatría y medicina legal", dirigida por el doctor Helvio Fernández, contiene el siguiente interesante sumario: Sosa Sánchez y P. Waldorp, "Las reacciones biológicas y la psiquiatría"; Eusebio Gómez, "El secreto médico y la investigación judicial"; M. Arana Zelis y A. Lucero, "Incapacidad viril por retardo mental"; Carlos Alberto Arteto, "Fisiología del pensamiento"; Salvador Ottolenghi, "La medicina legal de la demencia precoz"; A. Lecha-Marzo, "La autopsia de los órganos del cuello"; Santín C. Rossi, "Régimen de convalescencia de los abesiados"; A. Austregésilo, "La enfermedad de los celos".

Además completan el texto nutridas secciones de "Variedades" y "Análisis de libros y revistas".

MUNICIPALES

DESIGNACION DE JEFE DE LA OFICINA DE LIQUIDACIONES

Ha sido ascendido al puesto de jefe de la oficina de liquidaciones de la contaduría, a propuesta del contador general, el actual segundo jefe de la misma, señor Félix F. Rapela, meritorio y antiguo funcionario, con cerca de 15 años de eficientes servicios prestados en la contaduría, donde ha sabido siempre granjearse las simpatías de sus superiores y el respeto de sus compañeros.

Por su competencia y su práctica en el manejo de los recursos, cuya distribución le está encomendada a la oficina hoy a su cargo, es toda una garantía para la actual administración comunal, la que desde sus comienzos ha sabido, en todos los casos, aprovechar el buen elemento, propendiendo a su mejoramiento.

MOTORES DISTRIBUIDORES DE ENERGIA

La Unión Industrial Argentina elevó una protesta a la comisión municipal contra la inspección de motores distribuidores de energía, que realiza la municipalidad.

La inspección general manifiesta que la inspección aludida es beneficiosa para los vecinos, como lo evidencia los numerosos expedientes en trámite en la comisión de establecimientos industriales, en su mayor parte iniciados a causa de los ruidos molestos de esos motores y la distribución perjudicial de poleas y correas.

Opina, además, la inspección, que debe intensificarse la inspección de esos motores, hasta tanto sea posible llegar a la fijación de un barrio industrial.

RENUNCIA

El señor Eduardo Tarrés, que había sido designado oficial 1o. de la dirección de rentas, ha renunciado en la fecha ese puesto.

LA LLUVIA

ZONAS BENEFICIADAS

El área de lluvia durante las 24 horas transcurridas, ha abarcado el norte y este de Buenos Aires, Entre Ríos y Santa Fe. Esta mañana continuaba algo nublado en puntos del litoral y en los territorios del sur; en las demás partes está bueno y casi despejado.

Prevalecen vientos suaves, especialmente del sumbo sur, en las provincias y del oeste del Chubut.

La temperatura na bajado hoy un poco, en el oeste del litoral y en las provincias del oeste; pero continúa varios grados superior a la normal en toda la república.

La presión atmosférica ha subido en todas partes, encontrándose más alta, 768 mm., en las provincias andinas y más baja, 752 mm., en el sur del Chubut.

Capital federal: Barracas 10 milímetros, Chacarita 9, Flores 9, Oficinas del F. C. C. A. 8, Oficinas del F. C. P. 9, Once 9, P. Constitución 11, Puente Alsina 10, Retiro 8.

Provincia de Buenos Aires: Acosta 9, Alberti 2, Almeyra 11, Altamira 7, Alvarez Jonte 7, Anasagasti 4, Anderson 7, Araujo 3, Arroyo Fermín 6, Arroyo de la Cruz 5, Asamblea 2, Báez 3, Baradero 5, Baudrix 10, Bell 5, Benítez 4, Berraondo 2, Blaus 3, Buchanán 8, Calfulcurá 2, Campana 6, Canning 12, Cañuelas , Capitán Sarmiento 3, Carlos Keen 1, C. de Areco 5, Casalins 4, Castelli 5, Castilla 4, Catán 10, Chacabuco 4, Chajá 3, Chascomús 6, Del Carril 3, 12 de agosto 3, Dolores 3, Egaña 4, El Triunfo 3, Emita 6, Lobos 4, Ensenada 10, Ernestina 5, Escobar 5, Espora 7, Esquina Negra 12, Fynn 14, García 3, General Belgrano 7, General Conesa 2, General Lavalle 9, General Madariaga 7, Geenral Paz 4, Giles 3, Gobernador Ugarte 2, Gorriti 4, Gawland 9, Guerrero 2, Guido 2, Haedo 13, Hortensia 1, Huergo 2, Ibáñez 6, Indacochea 5, Williams 3, Jáuregui 9, Jeppener 8, Junín 1, Kilómetro 98 9, Kilómetro 125 8, Larrea 5, La Felicidad 7, La Niña 5, La Plata 10, La Rica 3, La Verde 8, Las Flores 3, Las Heras Libertad 10, Lima 5, Lobos 2, Lomas 10, Los Angeles 5, Magdalena 8, Marcos Paz 11, Mar del Plata 6, M. García 5, Mercedes 6, Merlo 11, Moll 10, Monastorie 5, Moneta 7, Monte 7, Molina 6, Millán 6, Navarro 4, O'Brien 2, O'Higgins 4, Oliden 8, Palantelen 2, Paraná Miní 7, Patricios 1, Pergamino 2, Pila 8, Pi-Olivera 8, Olivos 9, O. de Rozas 1, Iar 8, Plomer 4, Pontevedra 13, Portarelas 8, P. Quintana 3, Quilmes 27, Rancagua 5, Ranchos 4, Rauch 1, Rawson 8, Rodríguez 6, Rojas 3, Romero 16, Roque Pérez 5, Saladillo 3, Saito 8, Salvador María 7, San Antonio 6, San Eladio 8, San Fernando 5, San Miguel 8, San Pedro 3, San Vicente 8, Santa Lucía 8, Santo Domingo 3, S. Unzué 2, Solanet 5, Suipacha 3, Tacuarí 10, Tapiales 11, Temperley 11, 30 de Agosto 11, Tres Sargentos 4, Tuyuti 10, Udaquiola 4, Varela 10, 25 de Mayo 5, Vicente López 9, Vieytes 9, Villafañe 6, Villa Lía 4, Villa Rosa 7, Villars 19, Warnes 7, Zárate 8.

Santa Fe: Alvarez 2, Arroyo Seco 2, Ataliva 2, Bogado 2, Cañada de Gómez 7, Capivara 4, Casilda 6, Chabás 1, Fortín Tostado 4, Francia 1, G. Gelly 6, Helvecit 1, Humboldt 7, Iturraspe 6, La Carolina 1, La Pelada 3, La Vanguardia 7, María Susana 10, Moisés Ville 3, Nuevo Torino 11, Pérez 1, Reconquista 22, Rosario 2, San Javier 5, Saladero Cabal 9, Sargento Cabral 8, Santa Fe 8, Santo Tomé 7, Soledad 9, Videla 3, San Jerónimo , V. Constitución 1,

Entre Ríos: Aranguren 3, Alcaraz 8, Basavilbaso 2, Brasilera 2, Amalia 5, Centenario 12, Clara 4, Col. Celina 3, Concordia 16, Crespo 1, Curtiembre 2, Colon 12, Domínguez 43, El aguará 2, El Retiro 2, Federación 7, Feliciano 11, Gilbert 5, González 7, Gualeguay 14, Gualeguaychú 15, La Floresta 3, La Capilla 4, Larroque 6, Los Ceibos 11, Mansilla 5, María Grande 5, Pintos 4, Pueblo Brugo 8, Ramírez 2, Rocamora 2, San Benito 5, San Gustavo 9, Santa Elena 5, Seguí 13, Sola 4, Urdinarrain 8, Urquiza 3, Uruguay 16, Valle María 2, 20 de Septiembre 14, Villa Urquiza 8, Villaguay 4, Esquina 3, Mercedes 8, Monte Caseros 3.

"LA FORTUNA"

del Doctor JULIO PENA

ESTACION BOSCH

F. C. S.

17ª Exposición Rural del Rosario

AGOSTO 1917

Primer Premio

Lote 388 - Categoría 5a.

Tres carneros Lincoln

No. 67, 68 y 69

nacidos en 1915

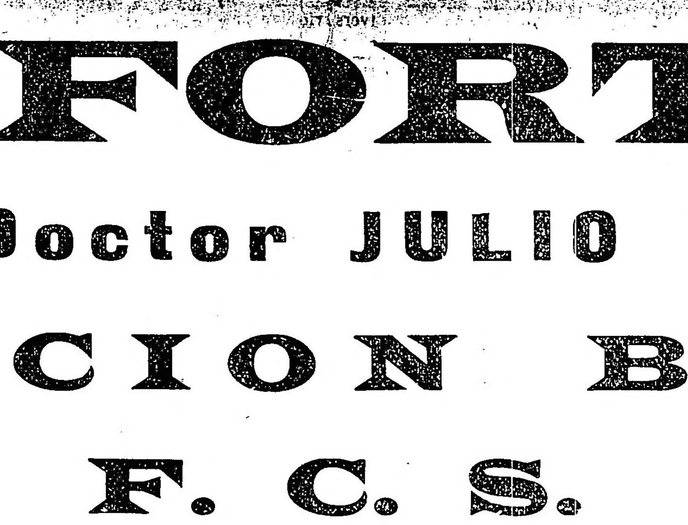

Campeón Lincoln y Primer Premio de la Categoría 6a., machos nacidos del 1o. de Mayo, al 30 de Noviembre de 1916. K. Nº. 73. Padre F. B. A. 939. Madre Reg Def L. 36.

Primer Premio

Lote 411 - Categoría 7a.

Tres borregas Lincoln

No. 70, 71 y 72

nacidas en 1915 - esquiladas el 25 de Marzo de 1917

Primer y Segundo Premio

Lotes 403 y 404 - Categoría 6a.

Seis carneros

No. 73, 74, 75, 76, 77 y 78

nacidos en 1916

Primer y Segundo Premio

Lotes 415 y 414 - Categoría 8a.

Seis borregas Lincoln

No. 79, 80, 81, 82, 83 y 84

nacidos en 1916

CARRERAS DE CABALLOS

HIPODROMO ARGENTINO

LA REUNION DEL JUEVES

BREVES APRECIACIONES

Con la base de los premios clásicos Río de la Plata y Río Paraná, para potrillos y potrancas, respectivamente, se llevará a cabo pasado mañana en nuestro primer circo de carreras, una interesante reunión hípica, cuyas pruebas bien llenadas comentamos a continuación:

En el primero de los nombrados, o sea el Río de la Plata, un selecto número de potrillos bajarán a la liza a disputarse la prima ofrecida al vencedor.

Berthier, después de su hermosa victoria en el Rivadavia, el pensionista del stud Pajonal, ha continuado su preparación en excelentes condiciones, preparándose para dar cuenta de sus enemigos en esta nueva ocasión.

Remanso contará quizá con las preferencias de la cátedra, pues el hijo de The Wirpol, por su segundo de Botafogo en la Polla, se le considerará como el mejor candidato.

Picarote pudo haber obtenido el segundo puesto de Berthier en el clásico Rivadavia, si su piloto no hubiese cometido los desaciertos que el público tuvo oportunidad de observar.

El hermano de Picacero pasó por un excelente momento en su preparación.

Takecare hizo una espléndida carrera en pos de Berthier; pero somos de opinión que en esta compañía no alternará con tanto éxito.

Datilero, Cavador y Radieux son buenos candidatos, pero para escoltar a los arriba mencionados.

El Río Paraná se disputará sobre la misma distancia que el anterior, es decir sobre dos mil metros.

En él han conservado su inscripción doce potrancas, que se han venido conduciendo con más regularidad.

Dalmacia, L'Espoir, contarán con las preferencias del público, pues difícilmente arrebatarán sus enemigas la victoria.

En sus respectivas caballerizas se afirma que la una vencerá a la otra.

Marline ha completado su forma, y en su ecurie tienen la convicción de que en esta carrera su pensionista dará cuenta de su media hermana Dalmacia.

Divinidad será una seria y digna rival de la pareja del stud Caá.

La hija de Bridge of Ceuny, después de su última victoria, donde se impuso al galope, y en 1'39" 4|5, ha seguido su preparación en óptimas condiciones.

Charming Girl puede tenerse en cuenta, por la regularidad de sus anteriores performances, y fallando las favoritas, es la que cuenta con más títulos para salir airosa.

Tintorera, como la anterior, puede ser una sorpresa, en el caso de que las indicadas a ocupar los puestos de preferencia, fallen.

En el premio Trésor, base de la prueba inicial del programa, un numeroso lote de anotados ha conservado su anotación:

Eneas reaparece en excelentes condiciones [illegible] de conducirse honorablemente.

Espartal inspirale a su caballeriza, para esta carrera, mucha confianza, pues los ejercicios del hijo de Polar Star son inmejorables.

Sable, por su segundo de Kilinga, en 1'37" 2|5, es un candidato de tenerse muy especialmente en cuenta.

Dieufort segundo de Sin Rumbo contará con opinión aparte de ser sus ejercicios buenos.

War Cry con 47 kilos debe producir una gran carrera. El hijo de Le Samaritain está muy bien preparado.

Zorzal con sólo 40 kilos habrá que tenerlo muy en cuenta, pues en sus trabajos anda corriendo mucho.

En su última presentación fué tercero de Mirabeau II y Menos Uno.

Trece potrancas que aún pertenecen a la ínfima categoría de perdedoras son las que se disputarán el premio Diamant.

Royal Dream hizo su debut el domingo y no se portó mal.

La pensionista del stud Iceache tiene una brillante oportunidad para obtener su primer victoria.

Quietud siempre encuentra una rival que le arrebate el triunfo cuando ya lo tiene asegurado.

Nos parece que en esta ocasión la pupila del stud Abrojo sale de perdedora.

Tonadillera largando mal, alcanzó a ocupar el quinto puesto de Latina. La hija de Saint Wolf en sus trabajos se conduce bien.

Antuca como corre mucho en privado ha de mejorar su última mala carrera.

Matilde contará con las preferencias de la cátedra, pues sus ejercicios y la manera de conducirse en ellos la sindican desde ya como la probable vencedora de la prueba.

La carrera reservada a los potrillos perdedores cuenta con un numeroso lote de inscriptos, lo cual hace tarea difícil dar con el presunto ganador, no obstante la forma en que se destacan algunos elementos conocidos y otros que debutan rodeados de cierto prestigio.

Flandes si es presentado será el favorito, ya nos hemos ocupado de él en diversas ocasiones y fuera redundancia el repetirlo.

Irascible es un animal muy regular, lo cual es todo un antecedente digno de tenerse en cuenta.

Ibáñez se halla en análogas condiciones que el que acabamos de nombrar.

El Cóndor debutó discretamente siendo buen cuarto de Niño Bien. Continúa dentro del buen estado que se le conoce.

General Jofre debuta en buenas condiciones de training. Tiene buen tipo y cumple óptimos ejercicios privados. Puede ganar.

Concluiremos nombrando a Ñandubay y a Geronte, dado más que por la confianza que inspiran a sus respectivas ecuries.

La cuarta carrera reservada para yeguas, cuenta con algunas buenas candidatas y otras que debido al tiro de la prueba (1200 metros), pueden tener aspiraciones de sorprender a la cátedra.

Entre las que se destacan por sus recientes performances debemos citar a La Pingüina que acaba de obtener dos holgadas victorias en pruebas de mayor aliento.

La hija de Calepino ha seguido perfectamente a raíz de sus triunfos.

Miss Tonta también es de las que tiene una foja de servicio digna de mencionarla con preferencia. Entre las yeguas de su edad y de su categoría es un elemnto discretísimo.

Como cuenta con ejercicios tan buenos que nos resulta la más seria candidata. El domingo último fué reservada porque su ecurie en esta ocasión la considera punto monos que imbatible.

Diakova va pesada y nunca fué nada extraordinario; Ficaria, produjo últimamente una excelente carrera y si la repite se ha de desempeñar muy bien, y, finalmente, Ranquela, que cumple con buen éxito sus trabajos, forma el lote de las que resultarán favoritas de la cátedra.

En séptimo término se disputará, sobre el tiro de una milla, un handicap de número no muy crecido de campeones, pero cuya chance muy igual debido a la niveladora escala de pesos promete brindarnos un final interesante.

Fachinero está dando ventaja a todos sus rivales, pero es también el de más clase del lote. Acostumbrado al plomo, éste no le impide desempeñarse con acierto cuando un jinete discreto es el encargado de su dirección.

Tata Dios vuelve a repuntar, el domingo finalizó buen cuarto de Etrusco, habiendo partido retrasado y esto en los pupilos del stud Asteroide es muy sugestivo, cuando entran cuartos anuncian su próxima victoria.

Submarino acaba de defeccionar con un peso mucho menor y no está muy bien de sus miembros. Su chance si corre no pasa de mediana.

Diakova que debe optar por esta carrera es la candidata que más nos agrada, pues con 46 kilos y además el descargo del aprendiz, la ponen en condiciones de repetir aquella performance tan buena que produjo detrás de Campanazo, a medio pescuezo, en 1'25".

Finalmente se disputará un handicap sobre 3000 metros que cuenta con elemntos de buena actuación en distancias muertas.

Cracker que sólo cargará 57 kilos y un descargo que puede hacerle disputar la carrera a peso igual con Majestad nos resulta un gran candidato. El tiro, además del peso, le favorece enormemente y como su actuación en clásicos está fresca aun en la memoria de todos, nos vemos dispensados de abrir mayor juicio sobre su probable actuación en este handicap.

Diremos solamente que tiene una brillante oportunidad de borrar la pésima impresión que produjo su última performance.

Majestad respondiendo a su última carrera del domingo pasado tambien merece ser citado con preferencia.

Profeta ha sido especialmente preparado para disputar esta carrera.

San Luis siempre es un espantajo. Cuando lo da por correr bien es capaz de cubrirse tres mil metros en un canter.

Finalmente, Británon y Desengaño que reaparecen pueden comprometer la victoria de los pesados.

MIMI PINSON

La discreta hija de Pearl River, que el entraineur del stud Rancagua hizo cifrar más de una esperanza en los comienzos de su campaña, cayó luego sentida de cierta gravedad, permaneciendo largo tiempo alejada de las pistas, a las que parece querer volver curada ya radicalmente.

Pero hallándose aun en estado convaleciente, limita su training a simples paseos por las pistas, caminando reposadamente, mientras en las mañanas de ensayos, en las pistas llenas de pur-sangs, todas son corridas y partidas a todo correr...

Despacio logrará Mimí Pinsón volver a lo que fué. Tal, al menos, es la esperanza del entraineur Segundo Peña.

LE TEMP

Este hijo de Old Man y La Tempete, perteneciente al stud La Posta, es toda la esperanza del entraineur Jaen, profesional competente cuya actuación en la presente temporada es poco afortunada, a pesar de contar a principios de año con un numeroso conjunto de pupilos, hoy considerados inferiores y mediocres.

Tales esperanzas tienen su fundamento por cuanto Le Temp viene ejercitándose con regularidad poniendo de relieve en cada nuevo ensayo mayores y más positivas bondades.

No tardará en hacer su debut.

EN FIJA

La veloz hija de Américo se encuentra algo delicada de un remo trasero, pero nos informa el entraineur Segundo Peña, que igualmente cumplirá su compromiso en la prueba de 1200 metros de pasado mañana, dirigida por el aprendiz Altamiranda.

Son las principales competidoras de esa carrera: Diakova la Pingüina y Como.

MACISTE

En vista de la mala carrera producida el domingo, por Maciste, es casi seguro que no se le hará correr más, utilizándole únicamente para acompañar en los trabajos a los demás defensores del Stud Diego de Alvear.

JEAN VALJEAN

El hijo de Víctor Hugo, conceptuado como uno de los discretos elementos que venían actuando en los handicaps de fondo, fué retirado últimamente de las pistas, en vísperas de un compromiso favorable, por haber sufrido un leve contratiempo que felizmente parece ya haber conjurado.

Por lo tanto, pronto saldrá el pupilo del entraineur Filippi de los suaves ejercicios de vareo, para reanudar su training más severo y eficaz.

Así, pues, lo veremos pronto inscripto en algún handicap de fondo, categoría donde todavía tiene un amplio y favorable programa.

PARIS

A raíz del contratiempo sufrido al disputar el clásico Rivadavia en la reunión última, como ya informamos en su debida oportunidad, el regular hijo de Jardy ha sido puesto en cura, pudiendo asegurarse que el tratamiento lo mantendrá un tiempo alejado de las pistas.

Por tal causa, el pupilo del stud Filippi no podrá cumplir ninguno de los compromisos que tenía anunciados para en breve, ya sea en el clásico Río de la Plata, o en el Gran Premio Jockey Club.

Según se nos informó, ayer le fué aplicado un cáustico en los garrones remedio eficaz para tales dolencias.

PICAROTE

A pesar de la buena carrera producida por el hijo de Bridge of Canny, en el clásico Rivadavia, su caballeriza ha resuelto no hacerle cumplir el compromiso que tiene para pasado mañana, aprovechando para darle un breve reposo y hacerle disputar después una carrera de productos ganadores.

DOMINGO TORTEROLO

En la reunión de pasado mañana este profesional tendrá a su cargo únicamente la dirección de Como en la carrera de 1200 metros y Koenigsberg, en el clásico Río de la Plata.

El hijo de Val d'Or, que hará su rentrée en óptimas condiciones, lleva en la carrera grandes probabilidades sobre todo si Berthier llegase a ser reservado para disputar el Gran Premio Jockey Club.

REMANSO

Nos informan que el hijo de The Warlpool no cumplirá su compromiso en el clásico Río de la Plata y que su presencia en el Gran Premio Jockey Club depende de lo que resulte a último momento.

SABLE

Con 50 kilos tiene el hijo de Old Man una carrera sumamente favorable pasado mañana, tanto que su caballeriza cree que debe ganar esa prueba.

Los principales enemigos de Sable parecen ser Eneas, Don Ramiro, War Cry y Zorzal.

ROYAL DREAM

Tiene la hija de Diamond Jubilée la carrera de perdedoras de pasado mañana a su disposición, porque en una milla y en su segunda presentación debe desempeñarse mejor que al hacer su debut.

Bosnia, Quietud y Matilde, sus mayores enemigas, difícilmente han de poder batirla.

MATILDE

Restablecida del leve contratiempo que sufrió a raíz de disputar la Gran Polla de Potrancas, Matilde reaparecerá pasado mañana, dirigida por el jockey Juan Fernández, llevando bastantes probabilidades de poder salir airosa.

TRESOR

Nos informa el entraineur Filippi, que Trésor continúa su training sin interrupción alguna y que tratará de ponerlo en condiciones para disputar la Copa de Oro en contra de Saint Emilión, Sin Rumbo, Dijital y Cracker, que serán los únicos competidores de la gran carrera.

FLORILEGIO

Realizará su segunda presentación el hijo de Saint Wolf en la reunión del domingo, en el handicap de la milla, donde le han correspondido 56 kilos contra enemigos no muy temibles, que hacen más fácil su victoria.

Corresponderá, pues, al crack del stud El Ceibo, el favoritismo de la carrera, aun cuando la opinión está dividida, además, entre Colenso, Phe Lad y algún otro adversario con probabilidades.

PROFETA

Con la corrida de 3'12" 1|2 en los 3000 metros, que realizó el hijo de Dusty Miller, en la mañana del sábado, cree, tal vez con razón, su ecurie que nadie podrá arrebatarle el triunfo en el handicap final de la reunión del jueves.

Si se agrega la regularidad puesta de manifiesto por el pensionista del stud Las Palmas y las condiciones favorables del encuentro, su triunfo debe esperarse casi como una fija.

SEGUNDO PEÑA

Este competente entraineur nos ha anunciado su próximo viaje al Brasil, donde permanecerá unas dos semanas, durante las que quedarán los caballos del stud Rancagua al cuidado de su hermano Pablo Peña.

Lo llevan cuestiones de índole privada y lo traerán razones de mejor servicio... cuando uno de los pupilos a su cargo esté en condiciones de ganar con buen sport.

WAR CRY

El hijo de Le Samaritain, que al hacer su rentrée después de larga ausencia, finalizó tercero de Etrusco, se halla inscripto en la reunión del jueves en la prueba inicial donde le han correspondido 47 kilos, que han de disminuir por el descargo que goza el aprendiz Barroso, piloto comprometido para dirigirlo en el encuentro.

War Cry debe realizar una buena performance, si no obtiene el triunfo, pues Sable, Espartal y Don Ramiro, que son sus principales enemigos y cuya superioridad está por discutirse, le dispensan ventaja en el peso.

Cabaña EL PLACER

DEL SEÑOR ANGEL VELAZ

Las Marianas, F.C.C.G.

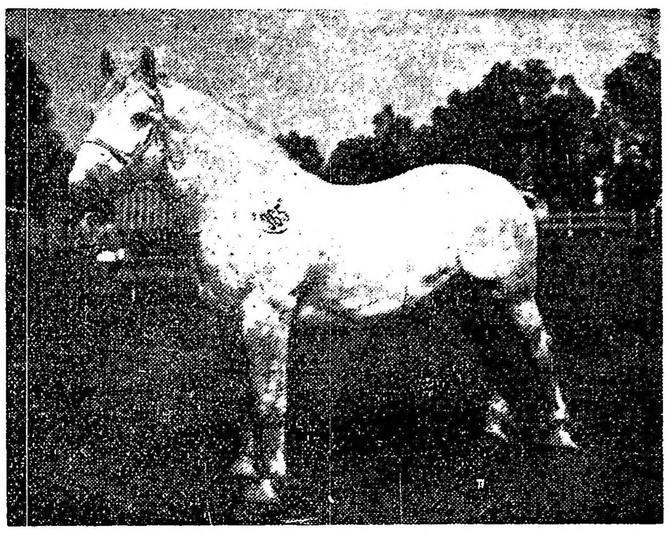

FACUNDO

S B A 107. Boulonnais, tordillo, nacido el 7 de Septiembre de 1913. Padre "Belgrano", madre "América". Primer Premio Categoría 43, en la Exposición Rural del Rosario de Santa Fe. Agosto de 1917.

EL CLASICO JOCKEY CLUB

¡Botafogo!

Ha quedado a disposición del notable hijo de Old Man esta importante prueba donde aun no se sabe qué enemigos llevará, pues los inscriptos reconociendo su inferioridad unánimemente han renunciado al encuentro quedando sólo un puñado de adversarios cuya presentación aun es dudosa, si bien pueden considerarse lo mejorcito que anda corriendo después del pupilo del Alvear.

La carrera se presenta en las siguientes condiciones:

GRAN PREMIO JOCKEY CLUB

Distancia 2000 metros

Botafogo 57 kilos, J. Bastías.
Berthier 57, dudoso.
Radieux 57, A. Quinteros.
Remanso 57, D. Torterolo.
Petit Gosse 57, dudoso.
París 57, no corre.

Las probabilidades del gran favorito no es menester comentarlas: ya nadie pone en duda su absoluta superioridad sobre todos los productos que en el año en curso han aparecido en nuestras pistas, y al comparar sus bondades a las de su padre, el gran Old Man, se ha dejado establecido también cuál será su porvenir cuando le toque medirse con otros cracks consagrados con los animales más notables de las pasadas generaciones.

Ya hemos dicho que Botafogo debe imponerse como en la Polla de Potrillos, al galope y por una respetable ventaja de varios cuerpos, después de tomar la punta no bien se levanten las cintas mientras que sus enemigos no pudiendo seguirle el tren van quedando paulatinamente cada vez más rezagados.

Ahora bien, observemos en qué condiciones quedará la carrera ateniéndonos a los últimos informes llegados de las pistas.

Se da como segura la ausencia de París, pues como ayer informamos, ha quedado sentido después de su último compromiso del domingo donde por tal causa no pudo tener la figuración que le correspondía.

Suponemos que Petit Gosse tampoco realizará tan peligrosa tentativa después de fracasar en el Rivadavia donde no figuraba un rival de la categoría del hijo de Korea y donde apenas consiguió el cuarto puesto lejos de sus adversarios.

La presencia de Berthier es dudosa y al respecto nada concreto se afirma en su caballeriza donde parece que se han convencido de la imposibilidad de batir al gran favorito.

Remanso, posiblemente, rechazará la fácil victoria que se le ofrece en el clásico Río de la Plata para medirse nuevamente con Botafogo, siempre que a último momento su entraineur no desista de tan quimérica empresa aceptando con un criterio más práctico el sabroso premio que en el encuentro del jueves tiene a su disposición.

Queda Radieux para medirse con el crack, y aunque en su ecurie saben de antemano la suerte que le espera al hijo de Arcadic, insistirán en llevarlo al sacrificio siquiera para darle color a la carrera...

Porque el crack Botafogo podrá ser todo lo notable que se quiera, pero su presencia en cualquier prueba destruye todo interés puesto que el desenlace se reducirá a un nuevo paseo triunfal.

Carece por lo tanto de atractivos este año el importante clásico Jockey Club.

LOS CLASICOS DEL JUEVES

Según informes que hemos podido recoger hasta hoy a último momento, las dos carreras clásicas de pasado mañana quedarán muy reducidas, pero con elementos que permiten creer que tanto el premio Río de la Plata como el Río Paraná han de resultar interesantes:

PREMIO RIO DE LA PLATA

Competidores y montas

Picarote 57 kilos, no corre.
Remanso 57, no corre.
París 57, no corre.
Koenigsberg 57, D. Torterolo.
Cavador 57, no corre.
Datilero 57, C. Fenucci.
Takecare 57, M. Acosta.
Grey Fox 57, no corre.
Ramalero 57, J. Bastías.
Berthier 57, dudoso.
Radieux 57, no corre.

PREMIO RIO PARANA

Competidores y montas

Iris Bell 55 kilos, P. J. Ramírez.
Marline 55, M. Lema.
L'Espoir 55, M. Acosta.
Dalmacia 55, D. Englander.
Tintorera 55, no corre.
Sigma 55, no corre.
Leyenda 55, X. X.
Charming Girl 55, no corre.
Fortunata 55, no corre.
Divinidad 55, J. Fernández.

DIAKOVA

La hija de Saint Michan tiene dos compromisos para la reunión del jueves siendo seguro que su caballeriza la presentará en el handicap de la milla donde con 46 kilos y el recargo de un aprendiz difícilmente la han de vencer.

No tiene en realidad Diakova un enemigo de consideración.

FARRUCO

Con el breve reposo que ha tenido el hijo de Fulmen ha ganado muchísimo y en su próxima presentación ha de poder repetir sus últimas carreras que han sido buenísimas.

Farruco ha sido anotado para el próximo domingo.

MARIUCHA

Se le ha dado un breve reposo a la pupila del stud La Delia, con el que ha ganado en aspecto, pudiendo augurarse, además, que en sus ejercicios privados, se ha venido desempeñando satisfactoriamente.

Reaparecerá en el handicap de 3 mil metros, que clausura la reunión del jueves, donde le inspira gran confianza a su entraineur, a pesar de llevar enemigos como Majestad, Cracker y Profeta.

LAS PROXIMAS VENTAS

Por razones especiales, los cabañeros han dispuesto que las ventas este año se realicen más tarde que de costumbre, pues no ven la plaza en buenas condiciones, notándose en los mejores propietarios poco entusiasmo por los pocos premios clásicos que el crack Botafogo ha dejado a su disposición.

Así, pues, puede asegurarse que hasta fines de septiembre no se anunciarán los primeros remates, ya que las principales cabañas no expondrán sus productos a un fracaso, sino que llegarán a ventas en cuanto parezca mejor el estado de la plaza.

HIPODROMO DE LA PLATA

En los handicaps para la reunión que se verificará en este hipódromo el domingo 2 de septiembre próximo, se han hecho las siguientes asignaciones de pesos:

NOTITAS

EL TURF EN NORTE AMERICA

Es creencia arraigada entre los millares de admiradores del "deporte de reyes", en nuestro país, que la existencia de una ley que prohibe el juego en los hipódromos de Estados Unidos ha ejercido la saludable influencia que los legisladores que la sancionaron hubieron de suponerle. Un hipódromo sin "betting" por excelentes que sean los elementos que entran en liza sería para muchos algo así como una sala de baile, lujosamente decorada e iluminada, a gran orquesta, donde un numeroso y selecto grupo de jóvenes elegantes y agraciados esperan impacientes la llegada del elemento femenino que no llega sin la intervención del cual no es posible mantener ni alegría o animación en una fiesta de esa naturaleza. La zarandcada "ley restrictiva", sin un objetivo político o social concreto, puesto que los hipódromos norteamericanos siguen atrayendo a millares de aficionados, puede considerarse como una victoria "metodista" quo no es tal victoria, a pesar de la seguridad exteriorizada por los elementos afines en convertir en un hecho los designios de su voluntad. Figuraciones...

Estas figuraciones que no son nuestras sino de ellos y muchos otros que siguen de lejos y a través de los periódicos la pretendida paralización del turf en el país del tío Sam, exigen un esclarecimiento y rectificación; los periódicos y revistas que llegan a nuestras manos desde el norte, nos dicen que el entusiasmo del público por las carreras no ha decaído, sino más bien, tiende a aumentar a medida que el gobierno se va convenciendo que el único modo de "matar" el juego, en las carreras, está en el cierre absoluto de los hipódromos.

Y como un caso concreto de ese entusiasmo citaremos el éxito de las reuniones hípicas que se celebran en todos los estados de la Unión. El viejo y popular hipódromo de Aqueduct, Nueva York, donde el "nueve años" Borrow ha consagrado recientemente su reputación de prodigio, sigue atrayendo a verdaderas multitudes de "Race Goers". El grabado quo acompaña estas líneas reproduce el final de una de las principales pruebas clásicas del año: el Carter Handicap, prueba en que resultó vencedora la yegua Old Rosebud, de propiedad de Mr. H. C. Applegate, considerada una de las mejores — si es que no la mejor — de todas las yeguas que actúan en las pistas norteamericanas. A más de esta interesante carrera, el público que llenaba las graderías tuvo el placer y oportunidad de presenciar el triunfo de otro as, la muy popular Rosie O'Grady, de Mr. Harry Payne Whitney, compañera de caballeriza de Borrow, el prodigio importado, que en un canter, con acción fácil y desenvuelta, hizo suyo el clásico e histórico premio Clover Stakes. Cual de los dos clásicos a que aludimos supo despertar mayor entusiasmo en los espectadores, es algo bien difícil de asegurar. Ambos resultaron tan interesantes notas a la celebración de reuniones hípicas en las pistas de Francia y del Reino Unido, suponen que en la Unión, las carreras de caballos debían de haber desaparecido por completo hasta el día lejano en que terminen los hundimientos de vapores mercantes, el movimiento de tropas, los aires marciales, y suene la hora anhelada de todos, en que el empecinado militarismo prusiano deponga las armas y ahorre al mundo la nota más horrenda que registra la historia de la civilización, ya que ha quedado evidenciada la invencible potencia del corazón francés, tan magistralmente sostenido por el genio de Joffre, Petain, etc., que tienen, sin disputa, de su lado, en todos los sectores, desde Verdún hasta el Canal de la Mancha, al más terrible de sus tenientes: ¡El general de la Mort!...

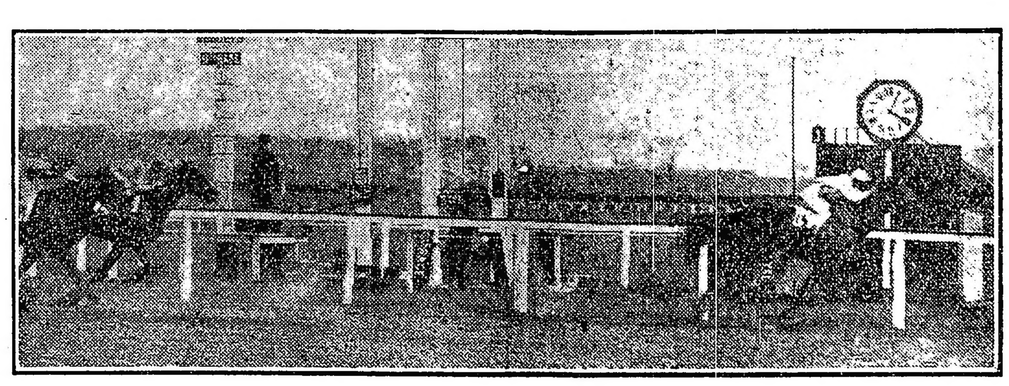

La célebre ganadora del Derby norteamericano Old Rosebud, llegando a la meta después de desprenderse, fácilmente, de sus adversarios en el Carter Handicap, en Aqueduct, Nueva York, que fué presenciado por 25.000 espectadores.

GINEBRA Bols SU COLOR AMBAR PÁLIDO COMPRUEBA SU VEJEZ

PARA HERMOSEAR LA TEZ CREMA Y POLVOS HIGIENICOS NAFTALAN UNICO REPRESENTANTE Arturo Diesel (hijo) y Cía. SAN JOSE 742 VENTA EN LAS FARMACIAS

Premio Obrera, 1200 metros — Domenjoz 57 kilos, Util 57, Bollo Marín 57, Miquelón 56, Botador 55 Pechadora 54, Polufín 54, Ortiguita 53, Licia 52, Tipo Raro 52, Cáraba 51.

Premio Ocurrencia, 2000 metros — Nandú 57 kilos, Hormigón 55, Everest 50, Juliano 49, Maraschino 49, Majadero 49, Político 49, Lord Beatty 46, Lescaut 45, Piquete 43, Winer 43, Podestá 43, Augusta 43.

Premio Ofensiva, 1400 metros — Chaica 62 kilos, Pichuleta 57, Augusta 49, Forajida 49, La Chaplinkska 49, Après Moi 48, La Brava II 48, Babel 46, Golden Moon 46, Ortiguita 43, Fulana 43, Ehontée 43, Viaraza 43.

Premio Oblea, 1500 metros — Escándalo 57 kilos, Prince 56, Majadero 54, Dormilón 52, Lord Beatty 51, Estoico II 51, Bastán 51, Bonci 50, Fidelio II 49, Menianto 49 kilos.

—

A continuación publicamos el programa de la reunión a efectuarse el jueves 30 (feriado), el que ha reunido un lote regular de competidores.

En la quinta carrera, que hace lugar del clásico, reaparecerá el caballo Mercier, cargando 62 kilos y que a justo título llaman el Sin Rumbo de La Plata.

Creemos que dada la mediocridad de sus competidores, el pupilo de Zacarías de La Cruz tendrá ocasión de efectuar un nuevo paseo triunfal por la pista platense.

Nos complace asimismo felicitar a su competente entraineur quien supo llevarlo al máximum de su estado y le pronosticamos una fácil victoria en Buenos Aires para el día 13 de septiembre, fecha en la cual nos consta será anotado el noble hijo de Baratieri en una carrera para ganadores hasta 15.000 pesos.

JUEVES 30 (feriado)

Primera carrera, distancia 1200 metros — Batintín 57 kilos, Monk 57, Quintero 57, La Novia 55, Veracity 55, Milagrosa III 55, Hebra 55, Adua 55.

Segunda carrera, distancia 1300 metros — Guerra 58 kilos, Green Lad 56, Bollo Marín 54, Silvano 54, Saqueador 52, Ricacho 52, Huno 52, El Shá 54, Belgrado 52, Buen Tiempo 52, Limeño 50, Go Bang 48.

Tercera carrera, distancia 1400 metros — Util 57 kilos, Sir X 57, Pechadora 55, Botador 55, Dato II 55, Lord Beaty 57, Nebulosa 53, Tipo Raro 52, Essed Pashá 52, Montefiore 52, El Manantial 52, Sufragista 50.

Cuarta carrera, distancia 1200 metros — Tony 56 kilos, Ramiro 56, Juramento 56, Fariseo 56, Foco 56, Enfín 56, Sea Gull 54, Caridad 54, Amanda 54, Crisálida III 54, La Zamba 54, Friné 54, La Zorrita 54.

Quinta carrera, distancia 1600 metros — Saint Cyr 62 kilos, Prince 61, Mercier 62, Belcha 55, Domenjoz 48, Util 48, Chianti 48, Miquelón 47, Byzentine 45, Horse Power 44, Essed Pashá 43, Cáraba 43.

Sexta carrera, distancia 1300 metros — Marie Leczinska 60 kilos, Forajida 57, La Chaplinska 57, La Brava II 56, Aprés Moi 56, Babel 54, Golden Moon 54, Fulana 51, Ehonté 50, Deyanira 50.

Séptima carrera, distancia 1500 metros — Escándalo 5 7kilos, Prince 56, Majadero 54, Niño Pobre 57, Juliano 54, Dormilón 52, Estoico II 51, Bonci 50, Menianto 49, Fidelio II 49, Tripailao 48, L. Beatty 51, Podestá 48, Facineroso 43, Ricacho 43.

Varias—

Damos traslado al señor Benavidez de una nueva queja que nos llega sobre el abandono en que se tiene la ducha del paddock.

En efecto, tuvimos oportunidad de observar que en el primer reparto de la misma había una tabla rota en la cual entraba fácilmente el pie de un animal con el peligro consiguiente de quedar cuanto menos, manco.

No sabemos lo que hace el mayordomo del hipódromo al no subsanar estas deficiencias, que ponen en peligro intereses y capitales valiosos y esperamos que de una vez se regularicen estas faltas.

HIPODROMO DE ROSARIO

La reunión del último domingo — Durbail obtiene el triunfo en el premio clásico Jardy — Breves comentarios.

Aun cuando la exposición ganadera inaugurada el mismo día restó mucha concurrencia á la reunión de carreras verificada el domingo en el hipódromo Independencia, resultó no obstante apreciablemente luci da la fiesta hípica que organizó esta institución, transcurriendo ella en medio de la mayor quietud, animación y entusiasmo, no teniendo que señalarse por esta vez afortunadamente ninguna nota ingrata, salvo detalles de menor cuantía propios de toda reunión de carreras.

Hemos advertido complacidos la colocación de "veedores" en lugares apropiados de la pista y a pesar de que todavía no son suficientes, contribuirán eficazmente los ya instalados a la regularización del desarrollo de las pruebas que como es notorio se resentían hasta ahora de una evidente falta de decencia, pues durante el transcurso de ellas, los profesionales irrespetuosos de las autoridades, practicaban sin escrúpulos de ninguna especie, impune e impúdicamente, medios reñidos con la moral llegando a excesos condenables.

Esperamos que el "comisariato" ahora mejor ilustrado, proceda enérgicamente sin contemplaciones, cortando de raíz con penas severas, los abusos que siempre caracterizó la actuación de la mayoría de los profesionales de este circo.

El mayor atractivo del programa de la reunión que nos ocupa, lo constituía el clásico Jardy, carrera de velocidad que congregó en la arena a los mejores "fliyers" sometidos en la actualidad a los rigores del "training".

Daba tono y hacía más interesante el encuentro, la incorporación de dos productos de la nueva generación — Dubail y Kitchener — ambos de revelantes condiciones demostradas en público y en privado; en el primer caso por su descollante actuación, y en el segundo por sus ejercicios "entrenadores" donde evidenciaron estupendas ligerezas.

Era, pues, esperado impacientemente por los aficionados el turno de la prueba clásica, reflejándose en los rostros una marcada ansiedad por observar de cerca el estado de los campeones. Es así que apenas dada la señal del desfile preliminar una cuádruple hilera de "talentosos", hiciera "calle" al paso de los nobles brutos, mientras que allá en las populares la otra cátedra, la modesta y bulliciosa que discute y se acalora, agolpábase en confuso abirragamiento sobre las verjas.

Los comentarios sobre el acabado o deficiente "entrainement" de los "pur sang" no se hicieron esperar, y nosotros abrumados por la multitud inteligente respetando esas "super opiniones", omitimos la nuestra, limitándonos a reseñar en cumplimiento de nuestra misión que interpretamos con entusiasmo, los corceles que hicieron honor al clásico desfile.

Aparecieron: Bob, llevando por piloto a Avelino Torres; Dubail, cuyas bridas eran sostenidas por Raymundo Rivero; Kitchener, conducido por Rafael Rodríguez, jockey éste, llegado de la metrópoli, cediendo a la expresa solicitación del propietario de la ecurie Ascot. Después Cenicera, con S. Caro; Tric Trac, con C. Alvarez; Cine con A. Sánchez; Touché, con J. Varas, y Lady Golighty, con M. Cabrera.

Clausuradas que fueron las operaciones del "batting", arrojaron las siguientes cifras a ganador:

Dubail	812 —
Bob	600 —
Touché	496 —
Cine	260 —
Tric Trac	235 —
Cenicera	(c. T. Trac)
Kitchener	215 —
Lady Golighty	(c. Kitchener)

Un minuto y doce segundos empleados en recorrer la distancia, confunde la visión del cronista. Aquello fué un vértigo. Levantáronse las cintas y el grupo partió compacto; metros después Dubail se destacó al frente y de "pique" casi, empezó a desplegar su extraordinaria ligereza, y en tanto Kitchener era lanzado en su persecución, Cenicera se colocaba, encabezando el resto, a la expectativa en el tercer puesto. Cual si fuesen dos sombras se deslizaban Dubail y Kitchener que en desenfrenada carrera se aproximaban al disco dando la impresión de un torbellino. Un parpadeo apenas de los espectadores y los veloces potrillos ya estaban a 150 metros del disco.

Jadeantes ambos, confundieron en un breve tête a tête sus alientos, cede Kitchener y Dubail reacciona desprendiéndose airoso de su antagonista. Unas cuantas "brazadas" le separaban de la meta, cuando de improviso surge Cenicera con ímpetu avasallador y llega a su nivel, momento culminante de la prueba éste, que electrizó a los aficionados Al caer recio el látigo sobre los flancos, los músculos del favorito y de la hija de La Cigarrete expusieron su potencialidad y entonces el Jardy haciendo honor a su "abolengo", estiró su cuello en un supremo esfuerzo y su noble frente asomó a la meta conquistando la laboriosa victoria. Una vez más la clase se había impuesto.

El público latente de emoción, saludó el triunfo de Dubail con estruendosos vítores.

Su piloto Raymundo Rivero que no "durmió" un sólo instante durante el transcurso de la prueba agradeció sin "bostezos" la ovación de que se le hizo objeto.

El tiempo empleado señala el "record" en estas pistas, 1'11" 4|5 los 1200 metros.

La tiranía del espacio nos obliga a omitir el resultado de las carreras ordinarias.

—

Asignación de pesos para la reunión del domingo 2 de septiembre próximo:

Premio Tric Trac, 1200 metros— Touché 59 kilos, Binette 57, Cocainera 56, Hindóo 54, Flashlight II 52, Soldado III 50, Floridablanca 49, Vaselina 49, Atacama II 48, Lady Larrea 47, Piadosa 45, Lady Golighity 45, Ivonita 40, Fresquilla 40.

Premio Labrador, 2200 metros— Gringuito 61 kilos, Idolatría 57, Cachafaz 57, Cine 57, Cotagaita 56, Tolmino 54, Lácar 54, Lil Artha 51, Flirteuse 50, Dareful 50, Lamento 54, Chiste 46, Velocity II 45, Vaselina 45, Boston Bill 45.

PEQUEÑA ESTADISTICA

Padrillos

Saint Wolf	$	215.350.—
Diamond Jubilee	„	203.065.—
Old Man	„	178.385.—
Jardy	„	141.637.50
Cyllene	„	136.136.—
Polar Star	„	108.415.—
Fulmen	„	91.950.—
Val d'Or	„	84.100.—
Calepino	„	82.350.—
Le Samaritain	„	79.376.—
Galloway	„	75.700.—
Bridge of Canny	„	73.800.—
Greenan	„	56.400.—
Mehari	„	59.000.—
Druid	„	55.750.—
Dusty Miller	„	55.125.—
Américo	„	51.100.—

Caballerizas

Alvear D.	$	137.040.—
Indécis	„	76.800.—
Pajonal	„	73.215.—
Don Gonzalo	„	67.936.—
Atucha J.	„	65.950.—
Montiel	„	64.826.—
Armón	„	61.400.—
Lácar	„	57.450.—
Armón	„	57.100.—
Los Rosales	„	55.338.—
Petite Ecurie	„	54.100.—
Lagrange	„	48.160.—
Zubiaurre J. B.	„	42.900.—
Filippi R.	„	42.672.50
La República	„	40.850.—
Saavedra	„	39.950.—
Talismán	„	35.300.—

Caballos

Botafogo	$	59.010.—
Dalmacia	„	57.190.—
Berthier	„	53.265.—
Charm	„	32.620.—
Remanso	„	31.410.—
Sin Rumbo	„	31.260.—
Mamita II	„	29.950.—
Well Meant	„	28.600.—
Precoz	„	27.650.—
Dijital	„	27.200.—
Max Linder	„	26.800.—
La Ñatita	„	25.968.—
Saint Emilión	„	25.636.—
Profeta	„	23.400.—
Clearing	„	22.900.—
Marken	„	22.450.—
Acróbata	„	22.300.—
Art Nouveau	„	21.950.—
Farruco	„	21.950.—
Jean Valjean	„	21.400.—
Cabaret	„	21.900.—
París	„	21.272.50
Ojal	„	21.250.—
Escévola	„	21.100.—

Jockeys

Domingo Torterolo	73	carreras
Máximo Acosta	72	„
Francisco P. Arcuri	44	„
David Englander	36	„
Tomás N. Fernández	30	„
Adolfo Quinteros	26	„
Jesús Bastira	24	„
Modesto Altamiranda	21	„
Ernesto Canessa	20	„
Pedro Cicheti	20	„
Alfredo Navarro	17	„
Manuel Lema	16	„
Francisco Barrozo	14	„

BIBLIOGRAFIA

"LAS VISIONES DEL SILENCIO"

"¡Silence and secrecy!" La famosa frase de Carlyle puesta en el pórtico del libro "Las visiones del silencio", que acaba de publicar el señor Gustavo Caraballo, deja ya sugerir cuál es el disitntivo de su estro poético. La lectura de las composiciones que integran el volumen, unidas todas por un fondo común de sugeridor idealismo, ratifica bien la interpretación qeu ha sabido dar el poeta a aquella frase de Carlyle.

En esta sección, repetidas veces hemos expuesto ya los principios que sirven de credo estética a la lírica contemporánea. No hemos de repetirlos ahora. Limitémonos a consignar que uno de los principales consiste en la interpretación, en el sentimiento el paisaje, es decir, de la naturaleza. Ni clásicos ni románticos conocieron ese sentimiento. Para ellos fué la naturaleza muda espectadora de las tragedias íntimas que eran solo objeto de poesía, tema hasta la saciedad explotado por los versificadores fáciles. El amor en la poesía lírica, el patriotismo en la épica, servían de copioso pasto espiritual a prosadores y poetas. La sensibilidad no estaba entonces suficientemente afinada para establecer correlaciones íntimas, entre un paisaje y un determinado estado de alma.

Este libro del señor Caraballo, afortunadamente, constituye un indicio clarísimo del descrédito en que ha caído aquel género literario y, por ende, de la fructuosa renovación operada en nuestra literatura poética. De la intensidad con que siente el paisaje el señor Caraballo, de la manera como sabe interpretar determinados aspectos de la naturaleza, puede servir de ejemplo el magnífico soneto que a continuación transcribimos, titulado "La Montaña". Dice así:

Inquieto, vago, fosco, como una inmensa araña
prendida en los abruptos riscos, el sol muriente
pone zumos bermejos en la obscura maraña
donde velan los cóndores, imperativamente.
Ni un rumor en las peñas, ni un balido doliente
de los níveos rebaños, bajo esa paz huraña,
como si la amargura dorada del poniente
hubiera envuelto en llanto de luz a la montaña.
Vecina de la noche, toda aquella grandeza
truécase en una bruma de olvido y de tristeza...
Y mientras el océano desata sus reflujos
el sistema de montes que prolonga su rastro
parece una cadena sombría de cartujos
que marchara con paso fúnebre hacia los astros!

Tal es la poesía del señor Caraballo, diestra para exprimir ,en versos de inspiración tan robusta como se ha visto, la infinita emoción de los campos y las montañas en la hora silenciosa del crepúsculo.

Sin embargo la inspiración del autor no es menos fecunda cuando trata, por ejemplo, de evocar ciertos matices e impresiones de los hombres y de las cosas. Así, habla de Rubén Darío y encuentra la metáfora exacta que retratara al inmortal vate, llamándole "caballero cruzado de la melancolía — bajo el ábside de oro de los arcos triunfales."

Por último no puede menos de mencionarse el admirable pórtico que encabeza el libro, donde el autor ha dejado correr libremente el caudal de su más íntima emotividad.

Fuera de estos méritos, concernientes únicamente al fondo de la obra, el autor tiene otros relativos a la forma no menos destacables. Así el señor Caraballo se muestra en "Las visiones del silencio" un versificador suelto, lleno de espontaneidad, que es decir, exento de afectaciones. Las estrofas están siempre bien medidas y no hacen uso ni abuso de esas contorsiones de frases y períodos que en los tratados de retórica se designan con el ámbiguo nombre de "licencias poéticas", siempre malas licencias.

Lo dicho nos parece que basta para poner de relieve toda la importancia del libro del señor Caraballo junto con el excepcional talento poético de que es perfecto exponente.

UN LIBRO UTIL

El señor García Beltrán, taquígrafo de la cámara de senadores y profesor de los cursos de esa materia que dicta el Círculo de la Prensa, ha publicado la segunda edición de su interesante libro sobre estenografía, siguiendo el sistema Pitman. Comprende todo un aprendizaje teórico-practico de taquigrafía parlamentaria y comercial, que sirve ventajosamente al fin a que está destinado, como elemento útil de ilustración y de provechosa consulta para el estudiante.

Inserta el autor los juicios elogiosos que la primera publicación, vastamente difundida, mereciera de la prensa en general, de los directores de los cuerpos de tauqígrafos de ambas cámaras y de caracterizados profesionales. Esto prueba concluyentemente la bondad de esa obra, única en su género entre nosotros.

"EL ALMA DE LOS PERROS"

La revista "Nosotros" ha reimpreso, en lujosa edición "aumentada y corregida" la más original de las obras de Soiza Reilly: "El alma de los perros".

Reimprimir una obra, aún con la crisis actual que en el ramo de la tipografía se deja sentir vivamente, es todavía labor fácil. Resucitar la época literaria que hizo posible la aparición y aún el éxito de la obra reimpresa, es ya labor más difícil, sino imposible. Ahora, desde que se publicó por primera vez "El alma de los perros", no ya la literatura, pero la estética, en conjunto, ha experimentado un sesgo decisivo. "El alma de los perros" es un vástago legítimo de la literatura de fin de siglo francesa. Esa literatura profesaba extraordinaria dilección hacia lo exótico, lo anormal, lo que no encaja en los moldes de la vida cotidiana.

Las aventuras del señor de Phocas, contadas por Jean Lorrain, corifeo admirable de la escuela, obtenían un éxito asombroso. Un jurado de académicos premiaba la novela en que Claudio Farrere describe—sin sentirlas—las emociones morbosas de un opiómano. Pierre Loti y D'Annunzio son leídos ávidamente en sus páginas de más ambigua interpretación, poética y moral. Octavio Mirbeau engendra folletines impudentes, propios para entretener la abstinencia de ciertos colegiales. En los corrillos del Barrio Latino se comenta un malévolo soneto que La Jeunesse ha dedicado a Gómez Carrillo.

Se llega a decir, entonces, que la maldad es un símbolo de refinamiento estético. Ser refinado era lo mismo que ser rebelde, que pensar y sentir como nadie piensa ni ha sentido nunca. En fin, una escuela así debía caracterizarse por un odio nato hacia todo lo vulgar, queremos decir, hacia todo lo que es patrimonio del común de los hombres. "El alma de los perros" nació de esa escuela. Y esta escuela ha pasado, sin esperanzas—por fortuna—de volver a resucitar.

El señor Soiza Reilly nos habla de "esos perros que llevan el alma vagabunda de Cristo bajo el pellejo purulento de Job"; en frases cortantes, como un espasmo apoplético nos pinta sus lacras, sus rebeliones, sus invectivas contra la sociedad toda. Es gente que el autor pretende revestir con ropaje heróico. La mayoría de los protagonistas de los cuentos tienen en su haber algún crimen. Otros son mendigos. Otros locos. Todos aptos para ingresar en una cárcel o en un manicomio. El señor Soiza Reilly, con la literatura de fin de siglo, creía que era muy rebelde, muy exótico, sobre todo "muy refinado", hablar con simpatía de los héroes de su obra, convertir a esa carne de horca en arquetipos de humanidad superior.

La época, repetimos, ha pasado. Como documento histórico de un género de literatura, tiene razon de ser esta reimpresión de "El alma de los perros". Pero del talento del autor había derecho a esperar frutos de más perdurable consistencia, en concordancia con los gustos de los tiempos que corren. Hoy se nota por todas partes una reacción pujantísima hacia el clasicismo, que es decir, hacia lo que no pasa entre el torrente de las escuelas y los gustos. El desdén hacia lo vulgar, hacia lo cotidiano, ha desaparecido venturosamente. Se reconoce que comparada con la de un escritor mediocre, por ejemplo, la labor de un picapedrero alcanza niveles de extraordinaria excelsitud social. Asimismo se juzga que cualquiera afectación en lo exterior, va en pugna de la verdadera fuerza interior de estirpe. El que tiene esta fuerza no necesitará ser refinado, ni rebelde, ni exótico, para ser original. Hoy, en suma, se huye de abstrusas complicaciones psicológicas y se aman las cosas cláras y sencillas, como los principios de la geometría y la prosa de Anatole France.

"EL FIN DEL MUNDO SOLAR"

En folleto aparte se ha publicado la conferencia dada recientemente en la Sociedad Científica Argentina por el señor Delfín Jijena.

Trátase de un lijero examen, hecho con mucha amenidad, de las teorías corrientes sobre el final del astro a cuya vida está supeditada la de todo nuestro sistema planetario.

TOS

TOMANDO CADA 3 HORAS UNA
PASTILLA PECTORAL
del
Dr. ANDREU DE BARCELONA
DESAPARECE POR COMPLETO LA
TOS
POR FUERTE Y CRÓNICA QUE SEA
PROBAR ESTAS PASTILLAS ES IGUAL QUE CURARSE
VENTA ANUAL: 1.500,000 CAJAS
SON LAS MÁS CONOCIDAS EN TODAS PARTES DEL MUNDO

ASMA ASMA

ASMÁTICOS
se os acabó el sufrir
Calmad vuestros ataques de asma fumando
CIGARRILLOS BALSÁMICOS
o quemando los
PAPELES AZOADOS
en el cuarto y dormiréis tranquilos toda la noche
Pídanse estos medicamentos en las buenas farmacias de todos los países

TOS

OJO: Ha aparecido en Buenos Aires una imitación de mis PAPELES AZOADOS ANTIASMATICOS.

Hasta aquí, no significaría esto, sino que la antigua fama y el buen nombre de este MEDICAMENTO ha despertado la ambición del que no ha nacido para inventar.

Pero, en el caso presente, no sólo se ha hecho una mala imitación del MEDICAMENTO, sino que, se ha buscado un nombre de autor muy parecido al mío, lo cual, significa ya una intención que salta a la vista y que me abstengo de calificar.

OJO pues, asmáticos, Mucho OJO, y no confundan mi apellido con otro tan parecido al mío, que sólo por una letra se distingue, y tengan presente que jamás las imitaciones se ajustan a la verdad y muchas veces en vez de curar, perjudican la salud.

Doctor Salvador Andreu.

PIDAN
COGNAC BERGER
ES DE LOS MEJORES

Cabaña "LOS MOLLES"

DE H. T. FENWICK

EN SAN JOSE DE LA ESQUINA F. C. C. A.

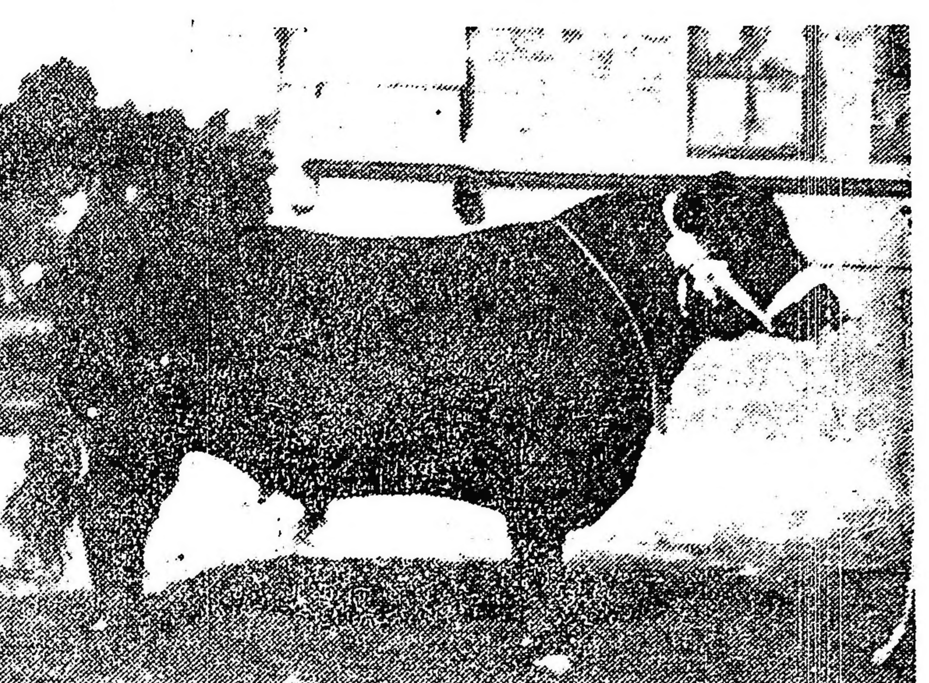

RUDDIGORE. 2o. R P 146. Nacido el 5 de Septiembre de 1915. Padre: RUBY OF GOODWOOD. Madre; PATRICIA OF MOLLES. Campeón Aberdeen Angus. Primer Premio de la Categoría 17, en la Exposición Rural del Rosario de Santa Fe. Agosto de 1917.

UNIVERSITARIAS

FACULTAD DE MEDICINA

Reunión de estudiantes

Se activan los preparativos para una asamblea que realizarán los alumnos de la Facultad de Medicina, solicitando su representación ante el consejo directivo.

Esta gestión que parece bien encaminada, seguramente merecerá preferente atención por parte del cuerpo directivo de la Facultad, el que recabaría la correspondiente modificación del estatuto universitario.

Anatomía descriptiva

Mañana a las 10 continuará el profesor de la materia doctor Pedro Belou (primera parte), el curso ocupándose de "músculos de la región anterior del muslo".

FACULTAD DE CIENCIAS ECONOMICAS

Comisión de legislación ferroviaria

El presidente de la comisión de legislación ferroviaria de la cámara de diputados, se ha dirigido a la Facultad de Ciencias Económicas para solicitarle su concurso a fin de realizar el cálculo financiero de la caja de los ferroviarios.

El consejo directivo, en su última sesión, resolvió que la comisión de profesores que tiene a su cargo este trabajo, complete este estudio, abarcando el estado de la caja de jubilaciones y pensiones.

La comisión nombrada realiza sesiones continuas para desarrollar este trabajo.

Alumnos distinguidos del curso

De acuerdo con la ordenanza respectiva, se ha elevado a la cámara de apelaciones en lo comercial, la siguiente nómina de los diez mejores contadores públicos del corriente año, a los efectos de la lista que debe preparar la cámara, de acuerdo con el artículo 68 de la ley de quiebras: Alberto Stoni, Guillermo Watson, Angel Solari Viale, Juan Annoni, Emilio P. Giacchino, Juan B. Arcioni, Juan Carlos Chiozza, Juan B. Podestá, Pedro Heriberto González y Alfredo Bonanni.

El presidente de la cámara en lo comercial, doctor Ricardo Cranwell, ha comunicado a la Facultad que dicha nómina la tendrá presente el tribunal para formular la lista anual de contadores.

FACULTAD DE FILOSOFIA Y LETRAS

Conferencia del Dr. Garay

Mañana, a las 6.30 de la tarde, el doctor Juan Carlos Garay dará en la facultad de Filosofía y Letras, una conferencia sobre la "Libertad, antecedentes españoles".

FACULTAD DE INGENIERIA

Demostración al Dr. Schatz

Los alumnos de esta Facultad han organizado una demostración en honor del Dr. Ricardo Schatz, con motivo de la terminación de su decanato, la que tendrá efecto el ... del corriente, a las 3 p. m., en el local de la institución.

CENTRO ESTUDIANTES DE CIENCIAS ECONOMICAS

Esta noche, a las 9, se reunirá la comisión directiva del Centro Estudiantes de Ciencias Económicas, con objeto de tratar diversos asuntos.

—La comisión de fiestas de este centro prepara para el 18 del mes próximo, una velada artística, en conmemoración del "Día de los estudiantes".

Dentro de pocos días quedará preparado el programa de la fiesta, cuyos números estarán a cargo de socios del centro.

CENTRO ESTUDIANTES DE A. Y VETERINARIA

Este centro ha resuelto adherirse a los festejos que se organizan para el próximo domingo, con motivo del día del árbol, preparando al efecto un interesante programa.

El número principal lo constituye la plantación racional de un centenar de árboles frutales y forestales en los terrenos de la facultad, después de lo cual se distribuirá a la concurrencia postales alusivas al acto y un folleto del doctor Montanari, que trata de la plantación y cuidado de los árboles.

Habrá además concursos hípicos y deportivos y un partido de football entre los alumnos de la Facultad.

DE LA PLATA

SERVICIOS DE SANIDAD

Se prosiguen con actividad en Río Santiago los trabajos de transformación de dos torpederas de río, fuera de uso ,para utilizarlas en el servicio de sanidad. A una se le colocará un motor de 65 H.P. y a la otra uno de 85.

La primera será para el servicio del hospital de Río Santiago y la segunda para el de sanidad de Puerto Militar.

DONACION DE AEROPLANOS

La mesa directiva de la exposición aliada de guerra de Palermo, ha donado cinco aparatos de volación para la escuela de aviación de la armada, de Río Santiago.

Los aparatos se encuentran en la dársena norte, donde serán embalados por el personal de la armada, a fin de transportarlos al local de la escuela.

CUENTAS DE MUNICIPALIDADES

El tribunal de cuentas ha considerado las presentadas por el intendente municipal de Lomas de Zamora, don Felipe Castro, correspondientes al año 1916, y ha resuelto declarar responsable a dicho intendente por la suma de 2.000 pesos, importe del pago de sueldos hecho a un letrado en su carácter de asesor de la municipalidad, lo que no debió hacerse, pues significa acumular mas funciones que las que se especifican en el artículo 45 de la constitución.

El resto de la rendición de cuentas fué aprobado por el tribunal.

INFORMACIÓN GENERAL

ASOCIACION DE EXPLORADORES ESPAÑOLES

Patrocinada por la distinguida comisión de damas protectoras, se llevará a cabo el 12 del mes entrante, a las 9 p. m., en el teatro Avenida, un gran festival a beneficio de dicha asociación.

En esta fiesta tomará parte la compañía de zarzuela española, de la que es director artístico don José López Silva, primeros actores M. Ligero y E. Díaz de la Vega, primeras tiples Clotilde Rovira y Asunción Pastor y maestro concertador Rafael Palacios, poniendo en escena las mejores obras de su extenso repertorio, y prestarán su desinteresado concurso Teresita Zazá, Mercedes Alfonso, La Salamelia, Angeles de Granada, La Velázquez, el barítono Manuel Bañez, la banda municipal, cedida galantemente por el señor intendente, doctor Joaquín Llambías, y otros valiosos elementos artísticos.

Suscriben la invitación las siguientes señoras: Baley Guarracino de Soler, Garrigós, Baronesa de Marcel della Costa, Mercedes Moreno de Medrano, Juana Iribarren de Leguina, Leonor M. de Soler, Paulina T. de Blanco, Zoraida Señorans, Emilia Noel de Ramos Otero, Gervasia Cáceres de Casares, María Acevedo Ramos de Escobar, Agustina Casares, Josefina d. l C. Carballo, Angélica Bullrich de Cáceres, Aurelia Señorans, Sara M. Palacios, María Cristina Sagasta de Eguía, María C. de Goyena, Magdalena Galzusta de Avila, María Gerbone de Noguera, Carmen Rodríguez de Serrano, Magdalena Alonso, Catalina N. de Márquez, Josefina Duffy de Rodríguez, María F. de Girbau y Raquel Rossi Vergara.

CENTENARIO DE LA CIUDAD DE DOLORES

La iniciativa de rendir un homenaje a la ciudad de Dolores, en ocasión del centenario de su fundación, ha encontrado la mejor acogida no sólo entre los hijos de aquella ciudad, sino entre muchas otras personas que han estado o están actualmente ligadas a ella por distintos motivos.

Los iniciadores no han encontrado hasta ahora sino adhesiones calurosas y palabras encomiásticas para la feliz idea y ello los anima a proseguir empeñosos los trabajos iniciales.

La comisión se reune esta noche en la calle Bustamante 1770, pudiendo concurrir a ella todos los que lo deseen y a donde deben dirigirse las adhesiones.

CONSEJO NACIONAL DE MUJERES

En el local de esta institución, Callao 1859, el doctor Carlos M. Squirra dará el 29 del corriente, a las 6 de la tarde, su primera conferencia sobre el tema "Higiene Médica Practica".

HOMENAJE AL CONSUL BOTTERO

Con motivo de la reciente traslación del señor Angel M. Bottero, como cónsul argentino a Southampton (Inglaterra), cargo que desempeñaba en (Turín) Italia, la colonia argentina de esta última ciudad, completando el homenaje, ha resuelto obsequiarle con un pergamino artístico, en cuyo aviso irá transcripto el discurso pronunciado por el señor Bottero en ocasión del homenaje. Firmarán, además, el citado pergamino, lo más representativo de las autoridades, elemento social y alto comercio de Turín.

LA CMPAÑIA "STUDEBAKER"

Su segundo aniversario en América del Sud

Cúmplense dos años desde que la compañía de automóviles Studebaker extendió sus negocios a la América del Sud. Con tal motivo, sus representantes en esta capital han organizado una semana de festejos, en la que figuran reuniones, almuerzos, recorridas por la ciudad y un banquete con que se cerrarán los festejos, el que se celebrará el 31 del corriente en el Hotel Majestic.

En Correos y Telégrafos

Celebración de contratos—

La administración de correos ha celebrado con las personas que a continuación se indican, los siguientes contratos por el concepto de que se da cuenta:

Con don Carlos Garabelli, para la ejecución del servicio de transporte de la correspondencia entre Punta del Agua y Las Perdices (Córdoba), por el término de un año, en carácter ad honorem.

—Con don José María Gallardo, para el arrendamiento del inmueble de su propiedad a donde será trasladada la oficina Bragado (Buenos Aires), mediante la retribución mensual de $ 100 m|n. por el término de 3 años con opción a 2 más para la repartición, a contar desde la fecha de su ocupación.

—Con don Enrique L. Escar, para el arrendamiento del inmuble de su propiedad, al que será trasladada la oficina Corpus (Misiones) mediante el alquiler mensual de $ 30 m|n. después de los seis primeros meses de su ocupación, tiempo por el que es cedida gratuitamente y por el término de 3 años, con opción a 2 más para la repartición.

—Con don Nicasio Villegas, para efectuar el servicio de transporte de correspondencia entre las localidades de San Francisco y Cantalta (San Luis) mediante la asignación mensual de $ 110 m|n., durante el término de 3 años.

—Con don Francisco J. Retondo, para el arrendamiento del inmueble de su propiedad, donde funcionará la oficina Aguilares (Tucumán), mediante la retribución mensual de $ 60 moneda nacional por el término de 3 años, con opción a 2 más para la administración.

Exoneraciones—

La dirección general de correos y telégrafos ha exonerado de sus respectivos puestos, por graves irregularidades comprobadas en el desempeño de sus correspondientes cargos, al jefe de la oficina Villa General Mitre (Córdoba) don Marcos B. Vilchez, y al jefe de la dependencia Las Varillas (Córdoba) don Ludgardis Gómez.

Nombramiento—

Ha sido designado jefe de la dependencia "Los Sauces" (Mendoza) don Roberto Munivez, en reemplazo de Pablo Chiappa, cuya renuncia ha sido aceptada por la dirección general de correos.

CENTROS RECREATIVOS

Las Cuatro Estrellas. — Este centro social anuncia para el próximo domingo un baile a realizarse, en el salón del Círculo de Aragón, Tacuarí 250 a las 2.30 p. m. del mismo día.

Sol Naciente. — En el mismo local que el anterior, este centro efectuara pasado mañana, jueves, a las 2.30 de la tarde un baile familiar y un festival.

Tome y Traiga. — En los salones de la Sociedad Española de Belgrano, tendrá lugar el domingo próximo por la tarde un baile que prepara el citado centro.

Círculo Español. — Un interesante festival prepara este círculo, en honor y beneficio del señor A. Guerra, para el 9 del mes entrante, en el salón Tacuarí 253.

Ideal Club. — En honor de su presidente, señor Manuel Russo, tendrá lugar el próximo domingo, a las 3 p. m., en el salón Lago di Como, Cangallo 1756, una tertulia danzante.

WHISKY
BUCHANAN

BANDERAS
ADORNOS
Para fiestas y casamientos
Suc. Vda. Longobardi, Bolivar 280

LA SECCION DE LOS NIÑOS

El perro Tom, ofrece a los pequeños lectores de "La Epoca", algunas páginas de su libro de memorias

SEGUNDA SERIE

VII

Agosto... Afortunadamente, la picadura de la víbora curó con facilidad. En pocos días desapareció la hinchazón y me hallé sano. Tenía, sin embargo, un pesar. La disparada del ratón preocupaba mi mente. ¡Escaparse, pícaro animalito! ¡Reírse del perro Tom!

Cada día más pensativo con ese incidente, ocurrióseme una noche dormir en la cocina. Quizás se encontraría en ese sitio la cueva de esos animales, y no sería, entonces difícil verlo aparecer con una nueva sorpresa.

La cocina es sitio muy atrayente para los ratones. La causa es sencillísima. Como ahí se preparan los alimentos, la permanencia es agradable para los ratones, pues por lo menos toman el agradable olor de las comidas.

Y tal cual lo pensé, así ocurrió. Apenas terminada la tarea de la cocinera, quien se retiró unos momentos, apareció, no sé por dónde, un ratón y subió sobre la mesa, iluminada por una vela.

¿Será éste el ratoncito escapado del caño? — me preguntaba en silencio. — ¡Quizá! ¡Quizá!, decía yo para mí. Pero como esos roedores son tan semejantes entre sí, y viven juntos en crecido número, no era posible responder con seguridad a mi pregunta.

¡A cazarlo! — dije — y me preparé a darle el primer manotón. Pero mi situación era difícil. Algunas cosas olvidadas por la cocinera sobre la mesa, interrumpían mi camino. Era necesario proceder sin apresuramiento. El ratón, comiendo un trozo de queso que halló en ese departamento, permanecía tranquilo, en el borde de una mesa, y sin sospechar de mi vecindad.

¿Se escapará nuevamente? No lo creo. Tom pensará el modo de asegurarlo, sin peligro de nueva escapada. Pero, ¿cómo proceder? Hay que estudiar la cuestión. Pudiera ocurrir... pensemos, pensemos. Hasta mañana.

Tom.

DEPORTES

FOOTBALL

ASOCIACION ARGENTINA DE FOOTBALL

Suspensión de matchs

Por resolución del consejo superior de la Asociación Argentina de Football, se han suspendido los siguientes partidos que debían verificarse el jueves próximo:

Campeonato de primera división — Porteño contra Atlanta, Bánfield contra Sportivo Barracas, Columbian contra Racing, G. y Esgrima contra Tigre, Estudiantil Porteño contra Huracán, River Plate contra F. C. Oeste, Independiente contra Boca Juniors, San Isidro contra San Lorenzo, y Platense contra Argentinos de Quilmes, con sus respectivas reservas.

División intermedia — Honor y Patria contra Chacabuco, y Argentino Juniors contra U. Excursionistas. Copa de competencia — Vélez Sársfield contra Lanús.

Segunda división (reserva) — Liberal Argentino contra Honor y Patria, y Argentinos Juniors contra Unión Excursionistas.

Segunda división — Juncal contra Sportivo Palermo, San Fernando contra Sportivo Villa Ballester A, Villa Real contra América, Sp. Francés contra Argentino de Bánfield, Boca Juniors contra Torre, Bellas Artes contra Boca Alumni Vieytes contra Independiente B, Boca Juniors A contra Barracas Juniors, Corinthiem A contra Bernal Talleres United A contra Sp. Avellaneda B, Ciudadela A contra General Mitre B, Cambrian contra F C. Oeste, Sp. Ramos Mejía contra Sp. Barracas, C. B. B. A contra Estudiantil Porteño, General Mitre A contra Ciudadela B, y Almagro B contra Huracán.

Tercera división — El Parque contra Comercio, Barracas Juniors contra Argentino de Bánfield, Argentino de Quilmes contra Independiente B, Estudiantes Bernal contra Chacabuco B, Eureka A contra S. Barracas, F. C. Oeste contra Argentinos Juniors B, Huracán contra Cambrian.

Cuarta división — Racing A contra River Plate A, Sp. Suizo A contra Boca Juniors, y Estudiantil Porteño A contra Sp. Barracas.

Quinta división — Estudiantes contra Huracán, Chacabuco contra Sp. Barracas, y River Plate A contra Independiente A.

Veteranos — Estudiantes B contra Estudiantil Porteño, y Boca Juniors contra Racing.

COPA REYNA

Porteño v. Rosarinos

El día 9 del mes próximo se realizará en el Rosario el tradicional match de football Porteño v. Rosarinos disputando la copa Reyna.

COPA BACIGALUPPI

El match del sábado

El próximo sábado, a las 2.30 de la tarde, en el campo de deportes del C. A. River Plate, sito en la dársena sur, se realizará el anunciado partido de football entre los equipos represnetativos de la Federación Atlética de Empleados Nacionales y de la Federación Comercial de Football, por la Copa Bacigaluppi.

Los bandos se presntarán así constituídos:

Federación Atlética de Empleados Nacionales: M. Croce; J. A. Bruno y J. Garasa; S. Fiorentino, C. García y S. Pardo; E. Fernández, El Bertolini, N. Rorfano, C. F. Aguilar Pinedo y P. Polimeni.

Federación Comercial de Football: C. Isola; H. Simmons y J. D. Brown; A. Sacarelo, J. Morroni y R. Pepe; I. Alzúa, M. Marini, D. Abbatángelo, L. Galeano y A. Ameal.

ESPECTACULOS

TEATROS

COLON. — Concesionarios: F. Da Rosa y W. Mochi. — Temporada oficial de 1917. — Bailes rusos y conciertos sinfónicos. — Primeros bailarines Nijinski-Lydia Lopokeva. — Director maestro Ansermet. — Debut en la primera semana de septiembre. —Continúa abierto el abono a seis funciones extraordinarias, dos por semana. — Palcos bajos y balcón, 400 $; altos, 230 $; cazuela, 18 $; baignoires, 230 $; galería, 70 $; platea, 40 pesos; cazuelas y tertulias, 27 $; galería, 15 pesos.

ODEON. — Compañía del Teatro Lara de Madrid. — Director Emilio Thuillier. Primera actriz, María Palou. — Hoy a las 4.45 p. m., matiné extraordinaria: El Polichinela; Doña Clarines. — A las 9. función extraordinaria a beneficio de Amalia Sánchez Ariño: La victoria de Samotracia.

ODEON. — Compañía dramática francesa, dirigida por el actor M. André Brulé. — Próximamente debut.

COLISEO. — Compañía de bailes rusos de Anna Pavlowa y de sus acompañantes Iván Glustine, Alexandre Volinine y Alexandre Smallens. — Hoy, a las 9.15 p. m.: séptima función de abono. La flauta mágica; (Estreno) Preludios; Diversiones.

POLITEAMA ARGENTINO. — Hoy, a las 8.45 p. m.: Cavallería Rusticana; I Pagliacci.

VICTORIA. — Compañía española de Manuel Díaz de la Haza. — A las 9 p. m. Vida y dulzura o Los sabios de Villa Triste.

SAN MARTIN. — Compañía de ópera cómica y opereta Caracciolo. — Director artístico, Cav. Enrico Valle. — Hoy a las 9 p. m.: La opereta en tres actos: La regina del fonógrafo.

APOLO. — Cosas de chicos; La gallega; canciones, estilos y couplets por Lola Membrives.

El miércoles 29, reaparición de Roberto Casaux, con el estreno del vodevil en tres actos de Enrique Velloso: Instituto Internacional de Señoritas.

ARGENTINO. — Una presentación; El patio de los amores.

NUEVO. — El sobrino; Con las alas rotas.

NACIONAL. — Doña Caprichos: El choque nocturno; Stud La Pampa; La fonda del pacarito.

MARCONI. — Hoy a las 8.45 p. m.: La opereta Fra Diavolo.

Mañana festival artístico en honor de la mezzo soprano señora Elvina Rosetti: Marina; Acto de concierto y Cavallería Rusticana.

BUENOS AIRES. — A 0.05 el copetín. (Estreno) La mucama de comedor; S. E. Don Agenor Saladillo.

AVENIDA. — El asombro de Damasco; Los cuatro Robinsones; El príncipe bohemio.

COMEDIA. — A las 8.30, función de gala en honor del marino español don Manuel Deschamps, con asistencia del mismo organizada por el Círculo Infanta Isabel: El orgullo de Albacete; El Abolengo; Números de canto, bailes y declamación.

MAYO. — Luisa Vila; Mercedes Alfonso; Lolita Gil; Los Jercolis.

EXCELSIOR. — La voladora; Cosas del mercado; El epiléptico.

VARIEDADES. — El santo de la Isidra; Alma negra; La venganza de la Petra.

VARIEDADES Y CIRCOS

CASINO (Maipú 336). — Compañía de variedades y atracciones. — Hoy a las 8 30: Niska; Mlle. Marcy; Sisters Emille; Fontsolá; Los Troutt; Margarita Davigny; Music-hall de monos; Eva de Lys.

ROYAL THEATRE (Compañía nacional de operetas Rayón Herrera. — Hoy a las 9 p. m.: El calor de los calores; Afrodita o la cortesana de Alejandría; Las sorpresas del adulterio.

HIPPODROME (Carlos Pellegrini y Corrientes. — Dos compañías de circo unidas: Circo Ella Nelky y Circo Cómico.— A las 8.45: Espectáculo por secciones, tomando parte todos los artistas.

CIRCO ANSELMI (Corrientes y Bernejo). — Compañía ecuestre y de ginastas nacionales. — Hoy a las 5, 6 y 9.30 p. m., tres secciones: Se representarán las obras: Doctor Portones; Por pedir colocación; Gallo ciego.

PALAIS DE GLACE. — Patinaje sobre hielo. — Paseo de la Recoleta. — Todos los días.

ESMERALDA (Esmeralda 453). —Función todos los días, tarde y noche: Variado programa. Orquesta dirigida por el maestro H. Manfredi. — Linda Thelma; La Diavolina; La Mexicana; Negri-Appiani éxito de la Zazá, La Maravilla, La Paquena, The Casnell y Fregolini.

SKATING RINK LAS ROSAS (Avenida Alvear y Bustamante). — Patinaje sobre ruedas. Tres secciones diarias: Mañana, de 9 a 12, tarde de 3 a 5.30 y noche de 9 a 12. Días de moda: domingos y feriados de tarde, y martes y viernes de noche. Secciones gratis. Grandes concursos — Entrada pesos 0.50.

EXCURSIONES. — Viajes de recreo a las Islas del Delta, con el vapor Rivadavia exclusivamente para excursiones.

FLORIDA. (Galería General Güemes)— 2 de la tarde a 12 de la noche. Continuamente debuts en el teatro Romano; 100 diversiones variadas al aire libre.

PARQUE JAPONES (Callao y Paseo de Julio). — Temporada de invierno. Abierto todos los domingos y días feriados de 2.45 a 7.30 y de 8.45 a 12.30. Gran Biógrafo y atracciones.

CINEMATOGRAFOS

PETIT PALACE (Libertad 976).—Hoy, Función de moda: Un Sapho de ocasión; La recompensa de un ladrón por favor; La duda; El teléfono de la muerte (series 11 y 12).

PALACE THEATRE (Corrientes 757) — América en la guerra, vistas nuevas número 7; Un detective flemático; El baúl misterioso; Jugar con fuego; Patria (8.o episodio). — Noche, función a beneficio de la Cruz Roja francesa.

SELECT (Suipacha 482) — Hoy, La morsa; En el altar del honor; La hija de la marejada; El último hombre. — Mañana: La marca de fuego.

SPLENDID THEATRE (Santa Fe 1848) Patria (5.a serie); La isla desierta; La fuga de la princesa; La sociedad de Cursinópolis; Intervención de Norte América en la guerra (5.a serie). — Noche blanca, patrocinada por la sociedad Nuestra Señora de la Consolación.

EMPIRE THEATRE (Corrientes y Maipú) — La morsa; Jerfis el banquero; El toque de clarín; Gardel-Razzano; Anita García; Los Demos.

LAVALLE (Lavalle 921). — Hoy, tarde y noche: La vida de casado de Charlot; Jack es un héroe.

ELECTRIC PALACE (Lavalle 836). — La flecha envenenada; Fedora por la Bertini; Patria (2.o episodio).

SMART PALACE (Corrientes 1279|1283 — Lyda Borelli en Madame Hallien, El teléfono de la muerte (serie 15).

CRYSTAL PALACE (Corrientes 1550)— Patria (primer episodio); Calvario maternal; Lucha por la vida.

CINEMATOGRAFO CALLAO (Callao 27) — La casa de muñecas; El pendenciero, Abuso de confianza; El rey del cine.

REAL CINE (Esmeralda 425|429). — Variado programa con estrenos.

CINE BOLIVAR (Bolívar 1032). — El servicio diplomático; Hermandad de Colegiales; Las apariencias engañan; El naufragio; Desde los Apeninos.

THE AMERICAN PALACE (Córdoba y Callao). — El torbellino con asaltos de box y football; El amado enemigo; Aventuras de los marinos norteamericanos en Buenos Aires.

CINEMA MIGNON PALACE (Juramento 2435). — Variado programa.

GENERAL BELGRANO (Cabildo 2165).— El collar de la felicidad; Jugar con fuego; Carlitos empleado; El baúl misterioso; Patria (8.o episodio).

DON JUAN DE GARAY (Garay 2467) — Libertad (series 9 y 10); Gloria de sangre; La hija de la tribu; La maldición de Mag.

CINE MODERNO (Corrientes 983). — El extranjero; Mr. Jack es un héroe.

CINE ESLAVA (Suipacha 646) — Tarde y noche: Almas turbias; Virtudes de raza; Campeñas de civilización. — Mañana: Marcela.

TEATRO DE LA PRINCESA (Suipacha núm. 6[illegible]) — Hoy, de 11 a. m. a 12 p. m., biógrafo continuado: Variado programa con estrenos.

ESMERALDA — Todos los días estrenos en el biógrafo.

ETOILE PALACE (Corrientes 2759)— Variado programa con estrenos.

IMPERIAL BIOGRAFO (Cangallo 771).— Variado programa con estrenos.

CINE RIVADAVIA (antes Radium N.o 2) Variado programa con estrenos.

GRAN CINE RADIUM N.o 5 (Rivadavia 2970). —Variado programa con estrenos

CINE GENERAL MITRE (Bmé. Mitre número 1226). — Gran cinematógrafo moderno, para familias, tarde y noche, variado programa con una numerosa orquesta.

CINE GENERAL URQUIZA (Guanacache núm. 5353). — Variado programa con estrenos.

BIOGRAFO NUEVO (Cangallo 1040).— Variado programa con estrenos.

COLOMBOFILA

SOC. NICOLAS AVELLANEDA

Bajo los auspicios de la sociedad Nicolás Avelaneda se realizó anteayer la vigésima quinta carrera de la temporada actual, que finalizó con los iguientes resultados:

1o. y 7o, puestos, palomar El Omnipotente, de, Fermín Garay; 2o. y 4o., palomar Argentino, de T. C. Klappenbach; 3o., 5o. y 6o., palomar L. N. Alem, de F. Canzanella; 8o., palomar Hindenburg, de A. Córdoba; 9o., palomar Davieri, de D. Davieri; 10o., palomar Las Flores, de M. Balzarotti; 11o., palomar La Porteña, de J. Arnalda, y 12o., palomar General Arenales, de A. Ramírez.

SOCIEDAD JORGE NEWBERY

La prueba colombófila que se llevó a cabo anteayer organizada por esta institución resultó interesantísima, finalizando así:

1o. y 2o., palomar A. B. C.; 3o. 4o. y 6o., palomar la travesía de los Andes; 5o., 7o. y 8o., palomar el Invencible.

TIRO

TIRO FEDERAL ARGENTINO

Esta institución ha resuelto que el próximo domingo se efectúen en el local de Palermo las pruebas de competencia con el fin de obtener el título de maestro tirador en las categorías de fusil, revólver y pistola a voz de mando.

gistran aumento: Hillmann, 51.30, a razón de 58.220 metros por hora; Bonavera, 53.43; Balbi, 59.33; Scala, 1.10.35; Viganó, 1.22.6; Schmidt, 1.25.37; Prado, 1.37.53; Gerli, 1.38; Lucchetti, 1.48.25.

—El próximo domingo se efectuará una excursión a Bella Vista, partiendo de la plaza del Congreso, por Palermo, Núñez, San Isidro, San Fernando, Pacheco, José C. Paz, Campo de Mayo y Bella Vista, y regresando por el camino macadamizado hasta Morón, Haedo, Ramos Mejía y Liniers, recorriendo en total 90 kilómetros.

Regirá el premio de mototurismo, cuya clasificación actual es la siguiente: Eugenio Chavance 48, Ernesto Nanni 40, Eduardo Garrazzoni 36, Alberto Ledieu 32, Arnoldo Bernasconi 30, Augusto Bernasconi 30, Ernesto Blanco 30, Félix Marie 29, Enrique Detros 26, Fermín A. Blanco 26, Carlos Ibero 24, Raúl Ibero 24, Juan Antonioli 23, Juan F. Riganti 23, Daniel Delétang 23, Antonio Blanco 22, Juan B. Tobar 18, etc.

CLUB MOTOCICLISTA NACIONAL

Entr los números del programa a desarrollarse el próximo domingo en el festival organizado por el Círculo Sportivo a benficio de los hospitales municipales de esta capital, figuran las carreas de motocicletas que a continuación detallamos:

1a., para sidecars, reservada a corredores que no hayan ganado primeros premios, sobre 5 vueltas de pista,

CICLISMO

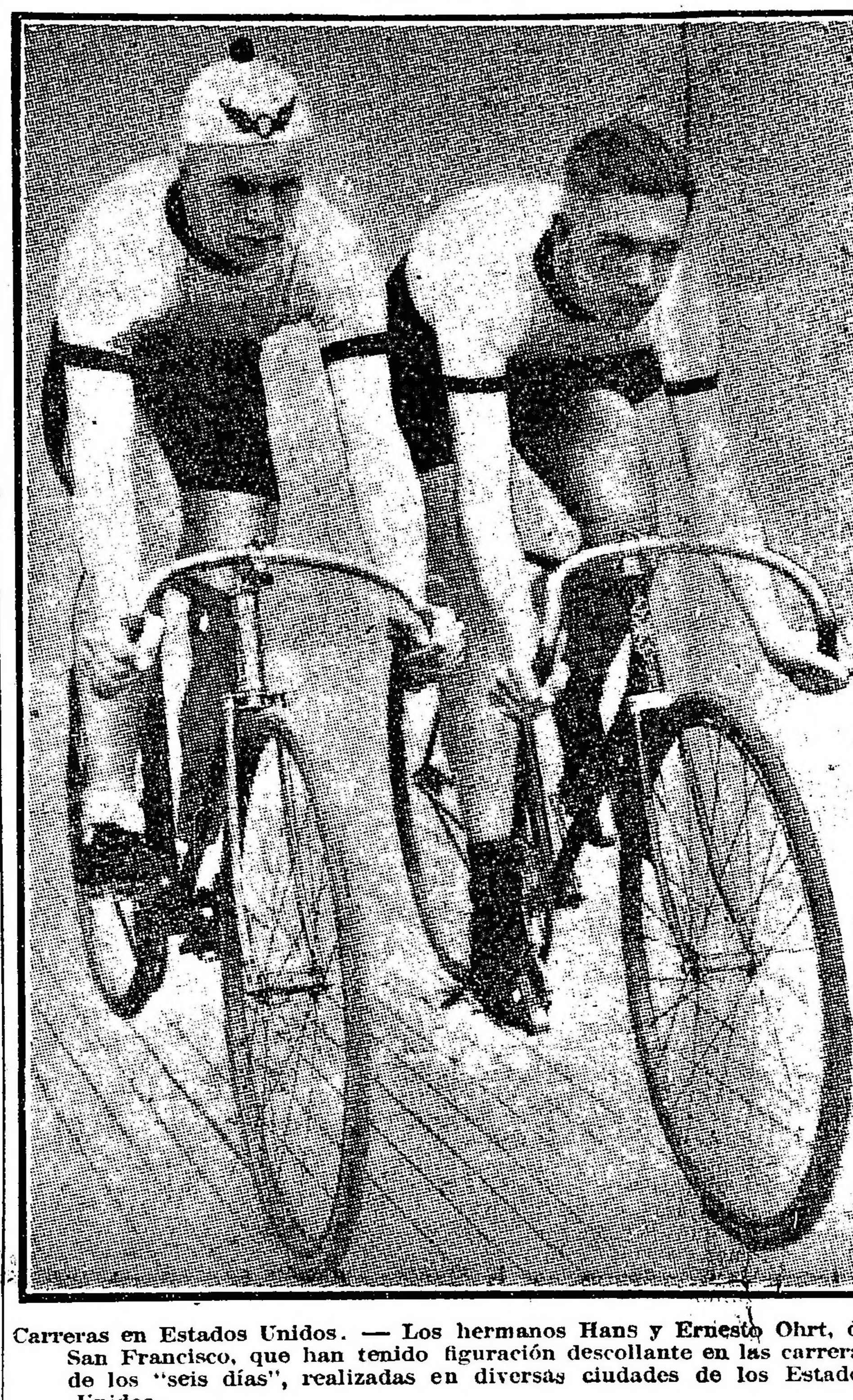

Carreras en Estados Unidos. — Los hermanos Hans y Ernesto Ohrt, de San Francisco, que han tenido figuración descollante en las carreras de los "seis días", realizadas en diversas ciudades de los Estados Unidos.

máquinas de paseo. Premios: al 1o., $ 30 moneda nacional; al 2o., $ 20; al 3o., $ 10. A los acompañantes, medallas.

2a. para motocicletas tipo de paseo, reservada a corredores de 2a categoría, sobre 10 vueltas de pista Premios, al 1o., $ 40 moneda nacional; al 2o., $ 20; al 3o., $ 10.

Las inscripciones, que son gratuitas para los socios del C. M. N. y del costo de $ 2 para los no asociados, se recibirán en la secretaría, calle Victoria 1650, hasta el viernes próximo, a las 6 p. m.

En todos los concursos dominicales se realizarán estas pruebas y los puntos obtenidos se computarán como si fuese el concurso final.

PELOTA

CLUB DE GIMNASIA Y ESGRIMA

Hoy quedará cerrado el libro de inscripciones para el campeonato interno de pelota a sare y a paleta, cuyos reglamentos dimos a conocer oprtunamente. Por resolución superior no se concederá prórrogas a dichas anotaciones.

CLUB SPORTIVO BARRACAS

Esta noche se jugarán en la cancha de este club por el campeonato interno los matchs de pelota que a continuación expresamos:

A las 8.30 p. m., cuarta categoría a paleta: L. Gaztelu y H. Berra v. A. Zaragoza y A. Barcus.

A las 9.20 p. m., tercera categoría a paleta: M. Fernández y J. García v. C. Gesino y C. Muttoni.

A las 10.10 p. m., segunda categoría a paleta: A. Pardo y A. Cabo v. H. Garbini y A. Pintos.

A las 11 p. m., cuarta categoría a paleta: J. Mesta y R. Maucke v. E. Agelo y A. Bendroferi.

EQUITACION

CONCURSOS HIPICOS

En el cuartel Palermo de la guardia de seguridad, se efectuarán el próximo jueves, a las p. m., varios concursos hípicos en que tomaran parte los jefes, oficiales y clases del mismo.

LAWN-TENNIS

C. A. BELGRANO

Las anotaciones de las entradas para los números de handicaps del concurso anual de lawn tennis de primavera, se clausurarán en el día de mañana.

Este torneo, que siempre ha tenido por virtud reunir un escogido número de jugadores, ha despertado singular interés.

BOX

BUENOS AIRES BOXING CLUB

El día 8 del mes próximo, en el local del Buenos Aires Boxing Club, se realizará un interesante festival deportivo. El número principal del programa preparado consiste en un asalto de box que sostendrán los señores J. Cobos Daract y Horacio Lavalle, actual campeón middle weight.

El encuentro será a 10 rounds, de tres minutos cada uno, utilizando ambos aficionados guantes de seis onzas.

MOTOCICLISMO

MOTO CLUB ARGENTINO

En la sesión que celebra hoy la comisión directiva de este club, serán revisados los resultados del premio Revelación, que se realizó anteayer.

El ganador ha establecido una velocidad de 58.421 metros por el recorrido total. Para cumplir los 50 kilómetros del trayecto de ida a Luján, los demás corredores invirtieron los tiempos siguientes: Lucchetti, 44 m. 55 s. a razón de 66.790 metros por hora; Scala, 49 m. 15 s.; Hillman, 51.12; Bonavera 54.20; Viganó 55.20; Schmidt, 55.13; Gerli, 55.20; Prado, 55.27; Balli, 55.47. En el regreso, todos los tiempos re-

AJEDREZ

CIRCULO DE AJEDREZ

El 1.° de septiembre próximo se iniciará en los salones de este centro, Avenida de Mayo 1120, el segundo torneo interno anual, el que promete, dado el número de inscriptos, ser muy lucido.

Las partidas se jugarán durante los días domingo, lunes y viernes para las primera y cuarta categorías y martes, jueves y sábados, para las segunda y tercera.

Instrucción pública

CONSEJO NACIONAL DE EDUCACION

El Consejo Nacional de Educación en su última sesión ha adoptado las siguientes resoluciones:

Nombrar director de la escuela que funcionará en Picada Rusa (Misiones), al actual maestro de la escuela número 62 M. N. Sr. Fernando Schubert.

—Nombrar vice-director de la escuela número 20 del C. E. 12.o, al actual maestro de la misma, P. N. Sr. J. Angel Borini.

—1. Nombrar director y maestra de tercera categoría de la escuela Colonia Sarmiento (Chubut), al M. N. Sr. Enrique Lacaze y M. N. señora Nélida Mercau de Lacaze, respectivamente.

—Nombrar maestra de segunda categoría de la escuela número 9 del C. E. 8.o, a la P. N. Sta. Italia Rovere y Oddino.

—Nombrar maestra de tercera categoría de la escuela número 9 del C. E. 5.o, a la M. N. Sta. Cristina Derisi.

—1.o Subdividir el 1er. grado de la escuela de Tiquimilán (Neuquen), en vista del crecido número de alumnos que lo concurren.

2.o Trasladar, para que atienda al nuevo grado, a la maestra interna de la escuela N.o 14 de Ñorquín, señorita Melchora Moyano.

—Se ha confirmado en su cargo a la directora de la escuela N.o 13 del C. E. 4.o, Sta. Angela Piaggio, designada con carácter provisional.

—Se ha aprobado el contrato adreferendum relativo al servicio de transporte de alumnos de la escuela N.o 34 de Misiones.

—Se ha aprobado el contrato de locación por las casas Granaderos 372 y Gavilán 465.

—Aprobar el proceder del Consejo Escolar 5.o al disponer el traslado de la maestra de la escuela N.o 9 de su dependencia, Sta. María Teresa González, a la N.o 14 de reciente creación, de acuerdo con la disposición del 3 del corriente.

—Se hace saber a los propietarios de casas que ocupan las escuelas primarias de la capital, que hoy martes 28 del corriente, de 12 a 3 p. m., se abonará el importe de los alquileres correspondientes al mes de julio último.

—Los sueldos, alquilers y gastos de las escuelas de los territorios y colonias por el mes de julio último, se abonarán el miércoles 29 del corriente de 12 1|2 a 3 p. m.

UNIVERSIDAD POPULAR SARMIENTO

En el local de esta universidad Rioja 850, se han iniciado los siguientes cursos: francés, inglés, italiano, taquigrafía, dactilografía, matemáticas, contabilidad, corte y confección, flores, encuadernación, pintura, dibujo, mecánica agrícola, puericultura, primeros auxilios y electricidad.

AVISOS ECONOMICOS

Servicio doméstico 0.20 ctvos. por publicación hasta 20 palabras.

VARIOS

AGENCIA DE INVESTIGACIONES particulares "Fiat-Lux" autorizada, seguimientos, paraderos, vigilancias, etc. Tucumán 1517.

LIBROS SE COMPRAN DE TODAS clases. Se va a domicilio. Pago al contado. Avisar: Don Juan, Reconquista 320.

JOVEN DE 22 AÑOS, ESTUDIANTE UNIVERSITARIO sin recursos para continuar su carrera; se dirige a los hacendados, solicitando cualquier ocupación en establecimiento de campo, que le permita dedicar unas horas al estudio. Poseo toda clase de documentos. Ruego a la persona interesada en favorecerme, se dirija por carta a Estudiante, a la oficina de Publicidad de LA EPOCA.

CASA DE MODAS se vende o se acepta socia del oficio, poco capital; facilidades para pago. Santa Fe 2112.

AVISOS VARIOS

"LA MERCANTIL"
Es la que dá más dinero sobre pólizas de empeño
886 - LAVALLE - 886

Gran Hotel España
932 Av. de Mayo 958

Banco El Hogar Argentino
Avenida de Mayo 886
Tiene casas y departamentos en alquiler, en esta capital y pueblos suburbanos.

DODERO Hermanos
CORREDORES MARITIMOS
Montevideo, Rosario, Bahía Blanca
25 de Mayo 267-73. Buenos Aires

EDICTOS JUDICIALES

El señor juez de primera instancia en lo civil de la Capital de la República, doctor don Raimundo Naveira, ha dispuesto se cite, llame y emplace por el término de treinta días contados desde la primera publicación del presente, a todos los que se consideren con derecho a los bienes dejados por don HOLGER CHRISTIAN KRARUP, ya sean como herederos o acreedores, para que dentro de dicho término comparezcan a deducir sus acciones en forma por ante su juzgado y secretaría del que suscribe, bajo apercibimiento de lo que hubiere lugar por derecho.

Buenos Aires, 30 de julio de 1917. — Gabriel Fernández, secretario.

4|314 v. agosto 31.

El señor juez de primera instancia en lo civil de la Capital de la República, doctor don César A. Campos, ha dispuesto se cite, llame y emplace por el término de treinta días contados desde la primera publicación del presente, a todos los que se consideren con derecho a los bienes dejados por don [illegible], ya sean como herederos o acreedores, para que dentro de dicho término comparezcan a deducir sus acciones en forma, por ante su juzgado y secretaría del que suscribe, bajo apercibimiento de lo que hubiere lugar por derecho.

Buenos Aires, 30 de julio de 1917.— Gabriel Fernández, secretario.

4|532 v. Sept. 8.

El señor juez de primera instancia en lo civil de la Capital de la República, doctor don Roberto [illegible], ha dispuesto se cite, llame y emplace por el término de treinta días, a contar desde la primera publicación del presente, a todos los que se consideren con derecho a los bienes dejados por don GUILLERMO CASALES, ya sean como herederos o acreedores, para que dentro de dicho término comparezcan a deducir sus acciones en forma, por ante su juzgado y secretaría del que suscribe, bajo apercibimiento de lo que hubiere lugar por derecho.

Buenos Aires, julio 30 de 1917. — F. D. Quesada, secretario. 4|417 v. S. 10

Por disposición del señor juez de primera instancia en lo civil de la Capital de la República, doctor don Arturo Seeber, se cita y emplaza por el término de treinta días, a contar desde la primera publicación del presente, a todos los que se consideren con derecho a los bienes dejados por fallecimiento de don FRANCISCO DEHAUT, ya sean como herederos o acreedores, para que dentro de dicho término, comparezcan por ante su juzgado y secretaría del que suscribe, a deducir sus acciones en forma, bajo apercibimiento de lo que hubiere lugar por derecho.

Buenos Aires, agosto 13 de 1917. — Carlos M. Fragueiro, secretario.

4|477 v. Sep. 15.

Por disposición del señor juez de primera instancia en lo civil de la Capital Federal, doctor Fernando Klappenbach, se cita, llama y emplaza por el término de treinta días, a contar desde la primera publicación del presente, a todos los que se consideren con derecho a los bienes dejados por fallecimiento de don FRANCISCO SICARDI, ya sean como herederos o acreedores, para que, dentro de dicho término, comparezcan por ante su juzgado y secretaría del que suscribe, a deducir sus acciones en forma, bajo apercibimiento de lo que hubiere lugar por derecho.

Buenos Aires, 17 de agosto de 1917. — El secretario. 4|479 v. Set 16.

Por disposición del señor juez de comercio de la Capital Federal, Dr. Eduardo M. Naón, secretaría del doctor Dimas González Gowland, se cita, llama y emplaza, por el término de ocho días, al señor GUILLERMO JOSE TUR, para que dentro de dicho término comparezca a estar a derecho y tomar la intervención que le corresponde en el juicio que le sigue la Sociedad Anónima Caja de Créditos Hipotecarios, sobre cobro ejecutivo de pesos, bajo apercibimiento de nombrársele al Defensor de Ausentes, para que lo represente si no compareciere.

Buenos Aires, agosto 13 de 1917. — Dimas González Gowland, secretario.

4|478 v. Set. 1.

Por disposición del señor juez de comercio de la Capital, doctor Alberto Estrada, se hace saber por el término de ocho días a todos los acreedores de la adjudicación de bienes de don PASCUAL MONZO, que se encuentra de manifiesto en secretaría, por igual término, el estado de distribución provisorio presentado por el liquidador.

Buenos Aires, agosto 20 de 1917. — Alberto I. Jordán, secretario.

4|515 v. Ag. 29.

El señor juez de primera instancia en lo civil de la Capital de la República, doctor don César A. Campos, ha dispuesto se cite, llame y emplace por el término de treinta días contados desde la primera publicación del presente, a todos los que se consideren con derecho a los bienes dejados por don AGUSTIN o AGUSTIN DANIEL GIORDANO, ya sean como herederos o acreedores, para que dentro de dicho término comparezcan a deducir sus acciones en forma, por ante su juzgado y secretaría del que suscribe, bajo apercibimiento de lo que hubiere lugar por derecho.

Buenos Aires, 30 de julio de 1917. — Gabriel Fernández, secretario.

4|532 v. Sept. 22.

Por disposición del señor juez de primera instancia en lo civil de la Capital Federal, doctor don César A. Campos, se cita, llama y emplaza por el término de treinta días a contar desde la primera publicación del presente, a todos los que se consideren con derecho a los bienes dejados por fallecimiento de doña VICTORINA BAZERQUE de LEBERAT, ya sean como herederos o acreedores, para que dentro de dicho término, comparezcan por ante su juzgado y secretaría del que suscribe, a deducir sus acciones en forma, bajo apercibimiento de lo que hubiere lugar por derecho.

Buenos Aires, 23 de agosto de 1917. — Julio E. Padilla, secretario.

4|550 v. Sept. 23.

El señor juez de primera instancia en lo civil de la Capital de la República, doctor don Fernando Colombres, ha dispuesto se cite, llame y emplace por el término de treinta días contados desde la primera publicación del presente, a todos los que se consideren con derecho a los bienes dejados por doña DONATA MASTRONARDI de SANTARELLI, ya sean como herederos o acreedores, para que dentro de dicho término comparezcan a deducir sus acciones en forma por ante su juzgado y secretaría del que suscribe, bajo apercibimiento de lo que hubiere lugar por derecho.

Buenos Aires, agosto 22 de 1917. — Manuel C. Olmos, secretario.

4|548 v. Sept. 23.

Por disposición del señor juez de primera instancia de la Capital Federal, doctor Pedro V. Menéndez, se hace saber por el término de tres días, a contar de la primera publicación del presente, a todos los acreedores del concurso de don HORACIO M. CANE, que, con fecha 14 de febrero del corriente año, se ha levantado la declaración del concurso del mismo.

Buenos Aires, agosto 25 de 1917. — Juan Carlos Delheye, secretario.

4|559 v. Ag. 28.

Por disposición del señor juez de comercio de la Capital de la República, doctor Tristán M. Avellaneda, se hace saber que la sociedad que giraba en ésta plaza bajo el rubro de SPIRO PETENELLO & COMPAÑIA, ha sido disuelta con fecha 8 del corriente mes, por escritura pasada ante el escribano don Pedro Oxoby.

Buenos Aires, agosto 23 de 1917. — Arturo Navarro, secretario.

4|566 v. Ag. 28.

Por disposición del señor juez de primera instancia en lo Civil de la Capital de la República, doctor don Arturo Seeber, se cita y emplaza por el término de treinta días, a contar desde la primera publicación del presente, a todos los que se consideren con derecho a los bienes dejados por fallecimiento de doña FELISA POSTIGLIONI de AROMORATO, ya sean como herederos o acreedores, para que dentro de dicho término, comparezcan por ante su juzgado y secretaría del que suscribe, a deducir sus acciones en forma bajo apercibimiento de lo que hubiere lugar por derecho.

Buenos Aires, agosto 29 de 1917.—Juan M. Cabrera, secretario.

4|567 v. Sept. 24.

LICITACIONES

Ministerio de Obras Públicas

LICITACION

Llámase a licitación pública hasta el día 4 de septiembre de 1917, a las 3 p. m., para la provisión de papel de obra, cartulina de color y tipos de imprenta, con destino a los talleres gráficos del Ministerio de Obras Públicas.

Las planillas, bases y condiciones de licitación pueden ser solicitadas por los interesados en la Biblioteca del Ministerio, casa de Gobierno, primer piso alto, todos los días hábiles de 12 m. a 6 p. m. y los sábados de 9 a 12 m.

Las propuestas serán abiertas, en presencia de los interesados que concurran al acto, en el despacho del señor oficial mayor del Ministerio. —Buenos Aires, agosto 4 de 1917.

4|348 v. sep. 4

CASA DE MONEDA

Llámase a licitación pública por el término de cuatro meses para la provisión del papel afiligranado número 50 destinado a la impresión de timbres postales. Las propuestas deberán ser presentadas en sobre cerrado y lacrado, a nombre del señor director de la Casa de Moneda, en papel sellado nacional de cinco pesos la primera foja y de un peso las sucesivas, y acompañadas de un depósito en efectivo, o en fondos públicos nacionales, equivalente al 3 o|o del valor total de las mismas.

La recepción y apertura de las propuestas, tendrá lugar el día 1o. de octubre de 1917, a las 4 p. m., en la Casa de Moneda, calle Defensa 646, ante el escribano mayor de gobierno.

Las bases, condiciones y muestras pueden ser solicitadas en la secretaría hasta el 1o. de septiembre de 1917.

4|400 v. sep. 9

MINISTERIO DE MARINA — DIRECCION GENERAL ADMINISTRATIVA.

PASEO COLON Y BRASIL

Llámase a presentación de propuestas hasta las 2.30 de la tarde del día 4 de septiembre del año en curso, para la provisión de artículos de ferretería y naval, y día 18 del mismo mes y año, por artículos de electricidad y radiotelegrafía para el primer semestre de 1918. Por datos, pliegos de condiciones, etc., ocurrir a la División de Compras.

4|509 v. sep. 3

MINISTERIO DE MARINA — DIRECCION GENERAL ADMINISTRATIVA.

PASEO COLON Y BRASIL

Llámase a presentación de propuestas, hasta las 2.30 p. m. del día 25 de septiembre próximo, para la provisión de artículos con destino al Depósito de Víveres, para el primer semestre de 1918. Por datos, pliegos de condiciones, etc., ocurrir a la División Compras.

4|557 v. sept. 8

Consejo Nacional de Educacion

LICITACION

Llámase a licitación pública para el 18 de septiembre próximo, para las obras de consolidación y reforzamiento del edificio Arrecifes 3950 (escuela número 4 del C. E. 18), de acuerdo con las bases, pliego de condiciones, presupuestos y planos aprobados al efecto, que tendrán los interesados a su disposición en la oficina de la Dirección General de Arquitectura de esta repartición. La apertura de las propuestas, que deberán presentarse escritas a máquina, por duplicado y de acuerdo con lo establecido por las leyes de sellos, contabilidad y obras públicas, tendrá lugar el día indicado a las dos de la tarde. — El secretario general.

4|454 v.St.14

LICITACION

Llámase a licitación pública para el día 17 de septiembre próximo, para la reconstrucción del edificio de propiedad fiscal, calles La Madrid y Martín Rodríguez, ocupado por la escuela número 10 del C. E. 4.o, de acuerdo con las bases, pliego de condiciones, presupuestos y planos aprobados al efecto, que tendrán los interesados a su disposición en la oficina de la Dirección General de Arquitectura. La apertura de las propuestas, que deberán presentarse escritas a máquina, por duplicado y de acuerdo con lo establecido por las leyes de sellos, contabilidad y obras públicas, tendrá lugar el día indicado a las dos de la tarde. —El secretario general. 4|451 St.14

Ferrocarriles del Estado

Llamase a licitación por el término de 30 días, para la venta de cascos vacíos que han contenido aceite lubrificante, y de cajones vacíos que han contenido kerosene, aguarraz y aceite; licitación que se efectuará de acuerdo al pliego de condiciones que podrá solicitarse por carta o ser retirado personalmente de la superintendencia General de Almacenes en Buenos Aires, calle Perú 672, todos los días hábiles de 1 a 3 p. m. y los sábados de 9.30 a 11 a. m.

Buenos Aires, agosto 7 de 1917.

LA ADMINISTRACION.

4|354-v. sep. 5.

POLICIA DE LA Provincia de Buenos Aires

DIVISION ADMINISTRATIVA

Licitación

Utiles de escritorio y materiales de imprenta

Llámase a licitación por el término de quince días, para la provisión de útiles de escritorio y materiales de imprenta necesarios para la Repartición, de acuerdo con el detalle y pliego de condiciones que podrán consultar los interesados en la Contaduría de la Policía, todos los días hábiles de 1 a 4 p. m.

La apertura de las propuestas tendrá lugar el día 27 del corriente, a las 3.30 p. m., en la Contaduría de la Policía.

La Plata, agosto 10 de 1917.

ADOLFO A. STORNI, Contador general.

4|437 v. ag. 28

DIVISION ADMINISTRATIVA

Licitación

Utiles y materiades le limpieza

Llámase a licitación por el término de quince días, para la provisión de útiles y materiales necesarios para la Repartición, de acuerdo con el detalle y pliego de condiciones que podrán consultar los interesados en la Contaduría de la Policía, todos los días hábiles de 1 a 4 p. m.

La apertura de las propuestas tendrá lugar el día 27 del corriente, a las 3.30 p. m., en la Contaduría de la Policía.

La Plata, agosto 10 de 1917.

ADOLFO A. STORNI, Contador general.

4|438 v. ag. 28

Intendencia Municipal de la Capital

Cementerio del Oeste

Estando por vencer el término por el que fueron arrendadas las sepulturas ubicadas en la sección 12 B, manzana 1 c, tablones 8, 9, 10, 11, 12; manzana 1, tablones 16 y 17; manzana 2, tablón 18; manzana 4, tablones 9, 10, 11, 12, 13, 14 y 15; manzana 5, tablones 1, 2, 3, 4, 5, 6 y 7. Sección 12 A, manzana 1, tablón 18; manzana 2, tablón 17; manzana 4, tablón 17; manzana 5, tablones 13, 14, 15 y 16; manzana 6, tablones 1, 2, 3, 4, 5, 6 y 7. Sección 8 A, manzana 1, tablones 17 y 18; manzana 2, tablones 17 y 18; manzana 3, tablón 18; manzana 4, tablones 17 y 18; manzana 5, tablón 17. Sección 8 B, manzana 1, tablones 10, 11 y 12; manzana 2, tablones 7, 8 y 9; manzana 3, tablón 18; manzana 4, tablones 7, 8, 9, 10 y 11; manzana 5, tablones 17 y 18; manzana 6, tablón 18; manzana 7, tablones 17 y 18; manzana 8, tablones 17 y 18. Sección 4 A, manzana 1, tablones 8, 9, 10 y 11; manzana 2, tablones 9 y 10; manzana 3, tablones 17 y 18; manzana 5, tablón 14; manzana 6, tablón 14. Sección 16, manzana 1, tablón 10; manzana 2, tablón 10, y manzana 3, tablón 12, del Cementerio del Oeste, se hace saber a las personas que tengan deudos allí depositados que si en el plazo de treinta días a contar de la fecha de su vencimiento no se presentaran a practicar la renovación, se procederá a exhumar los restos y colocarlos en el Osario General. — Agosto 4 de 1917. — El secretario.

4|342 v. st. 3

Cementerio del Norte

Se hace saber a los propietarios y ocupantes de nichos en el cementerio del Norte, en el límite lindero con la iglesia del Pilar, que habiéndose resuelto su reconstrucción, la dirección de cementerios procederá al retiro de los cadáveres y restos en ellos existentes y a su depósito para ser trasladados a los nuevos nichos tan pronto como estén terminados, previa presentación de los títulos y boletos por las partes interesadas.

Buenos Aires, agosto de 1917. — El secretario.

4|523-v. agosto 30.

Licitación para la venta de lámparas de arco y carbones en desuso.

Llámase a licitación para la venta de lámparas de arco y carbones en desuso. Tendrá lugar el día 28 del corriente, a las 3 p. m. El pliego de condiciones puede consultarse en la Oficina de Licitaciones. — Agosto 1917. 4|489 v.28ag.

Licitación para la provisión de géneros, forros, botones, hebillas, etc.

Llámase a licitación pública para el día 31 del corriente, a las 3 p. m., para la provisión de géneros, forros, botones, hebillas, etc., para la confección de uniformes de verano con destino a la Banda Municipal, de acuerdo con el pliego de condiciones existente en la oficina de licitaciones, donde podrá consultarse. Expediente número 50205-B-917.

Agosto 22 de 1917. — El secretario. 4|527-v. agosto 30.

Licitación para la provisión de algodón hidrófilo—

Llámase a licitación para la provisión de algodón hidrófilo durante el segundo semestre del año en curso, con destino a los hospitales y demás dependencias de la Asistencia Pública. Tendrá lugar el día 3 de septiembre próximo, a las 3 p. m. El pliego de condiciones puede consultarse en la Oficina de Licitaciones.— Buenos Aires, agosto de 1917

4|535 v.St.3

Licitación para la provisión de 50 toneladas cal del Azul.

Llámase a licitación pública para el día 31 del corriente, a las 2.30 p. m., para la provisión de cincuenta toneladas de cal del Azul, de acuerdo con el pliego de condiciones que puede consultarse en la oficina de licitaciones, Avenida de Mayo 525, segundo piso.

Buenos Aires, agosto 24 de 1917. — El secretario.

4|543-v. agosto 31.

Licitación para la construcción de adoquinados a base de hormigón de cal.

Llámase a licitación pública para el día 31 del corriente, a las 3 p. m., para la construcción del adoquinado de granito con base de hormigón de cal, de acuerdo con el pliego de condiciones que puede consultarse en la oficina de licitaciones, Avenida de Mayo 525, segundo piso.

Buenos Aires, agosto 24 de 1917. — El secretario.

4|544-v. agosto 31.

LAS MUNICIPALIDADES Y LA ENSEÑANZA AGRICOLA

En artículos anteriores, interpretando un anhelo general, hice un llamado a los señores jefes de comuna, interesándolos en la obra de educación agrícola, en beneficio de los agricultores, maestras y niños de cada comuna, significando también la misión útil y provechosa del técnico encargado de esta labor.

Del honroso y noble esfuerzo del gobierno nacional y de algunas instituciones particulares, encargadas de impartirla, debieran participar también las municipalidades que disponen de fondos suficientes, nombrando agrónomos competentes para difundirla.

Convengan los señores intendentes en la necesidad de perfeccionar el sistema actual de divulgación agrícola, que desgraciadamente no abarca todos los lugares como para llegar a beneficiar el mayor número de personas que conviene instruir al pie de la obra y que tienen ansias de aprender, para corregir viejos errores, desechar las malas prácticas que no reportan suficientes beneficios y encaminar así, con resultados más positivos y reales, la marcha de la agricultura a la que es necesario despertar de su sueño letárgico, dándole el sacudón que a de mover su verdadero progreso.

A la verdad que si las municipalidades se resolvieran a coadyuvar en la forma aconsejada en mi primer artículo, esta campaña educacional resultaría más amplia y completa, colocándonos más cerca del ideal perseguido, — pronta instrucción de las personas que a las actividades agrícolas se dedican, — que sería, precisamente, el verdadero triunfo conseguido como para llegar a esperar "ipso facto" las ventajas que con creces recibiríamos.

Ningún esfuerzo por grande que parezca debe desestimarse cuando se tiene la completa convicción de que no resultará en vano, y que por el contrario, tiende a reportar un beneficio que debe apreciarse y que induce a sacrificar nuevas y grandes energías para acrecentarlo.

Es necesario precipitar los acontecimientos que señalan nuevos rumbos, que marquen prosperidad, que signifiquen progreso; es necesario evolucionar, transformar lo inútil y perjudicial, por lo bueno y provechoso, para llegar a conquistar el bienestar, que es lo que mueve la actividad y energía de los hombres, que buscan y deben buscar todos los adelantos posibles.

Toca, pues, a los señores intendentes, resolver este problema de carácter local, que encontrará el beneplácito de todos los habitantes del partido y sobre el cual vuelvo a insistir, convencido de que este llamado no caerá en el vacío. — Manuel A. Blasco, agrónomo.

COCHERIA TACUARI
Sucesores de
IRIBARNE & Cía
NO CONFUNDIR
TACUARÍ 344

ENTIERROS

CARLOS CERVETTO — q. e. p. d. — Falleció en Martínez el 27 de agosto de 1917, confortado con los auxilios de la santa religión y la bendición papal. — Su señora esposa Rosa Pozzolo de Cervetto; sus hijos Ana C. de Lanfranco, Catalina C. de Lanfranco, Luis José, María Luisa C. de Rogeroni, Josefa C. de Semino, Lina y Lorenzo Cervetto; sus hijos políticos, Margarita M. de Cervetto, Angel Lanfranco, María M. de Cervetto, Virginia M. de Cervetto, Severo Rogeroni y Pablo Semino; sus nietos; sus hermanos Francisco y David Cervetto y Luisa Cervetto (ausente) y demás deudos invitan a sus relaciones a acompañar los restos del extinto al cementerio de San Isidro, hoy martes 28 de agosto, a las 3 p. m. Casa mortuoria, calle General Paunero (Martínez) F. C. C. A. — Carruajes en la cochería Tacuarí, calle Tacuarí número 344.

4595 v ag. 28

RODOLFO CARRANZA CASAL — q. e. p. d. — Falleció el 27 de agosto de 1917. — Las familias de Carranza y Casal invitan a sus relaciones a acompañar los restos del extinto al cementerio del Norte, hoy martes 28, a las 4 p. m. Casa mortuoria, Uruguay 374. — Nota: en la Compañía Nacional, B. Mitre 1132, habrá carruajes.

JUAN FRANCISCO ARMENDARIZ — q. e. p. d. — Falleció el 17 de agosto de 1917, en Asunción del Paraguay — Su señora madre, Nazaria Dubeda de Armendariz; sus hermanos, José, María Dolores, Fermín y Teresa A. de Muñoa; sus hermanos políticos, Juana Cassinelli, Rosa Cavin y Eusebio Muñoa; sus sobrinos, tíos, primos y demás deudos, participan que sus restos han sido sepultados en el cementerio de la Asunción (Paraguay).

MISAS Y FUNERALES

VIRGINIA LUZURIAGA. — q. e. p. d. — Falleció el 13 de agosto de 1917. — Sus sobrinos y primos invitan a sus relaciones a las misas que se celebrarán en la iglesia del Carmelo, mañana miércoles 29, a las 10.30 (Charcas y Pueyrredón). El duelo se despedirá por tarjeta.

PABLO GOMEZ — q. e. p. d. — Falleció el 29 de agosto de 1916. — Su esposa, Elvira Lastra de Gómez; sus hijos, Miguel, Pablo, Luis, Elvira, Nicolás, Victoria y Amelia Gómez Lastra, invitan a sus relaciones a las misas que en sufragio de su alma se celebrarán en la basílica de San José de Flores, mañana miércoles 29, de 7.30 a 9.30 El duelo se despedirá por tarjeta.

SE AVISA A LOS QUE TENGAN DEUDOS en el sepulcro de "Luisa Bisso", sepulturas 4, 5 y 6, número 74 3|4, sección 17, cementerio del Norte, que deberán retirarlos dentro de 30 días a contar de la fecha, pasados los cuales irán al osario general. — Agosto 9 de 1917. v. St. 8.

CASA IRIBARNE
DE LOS HIJOS DE JUAN IRIBARNE
COCHERIA
416 - CALLAO - 416
Carruajes — Automóviles — Servicio fúnebre
TELÉFONOS { Union Telefónica 620, Libertad / " " 994, Libertad / Coöperativa Telefónica 51 Central
La casa no tiene sucursal

MUNDO COMERCIAL

EXTERIOR

TRIGO

CHICAGO, agosto 28 — No fué negociado hoy el trigo a entregar en septiembre, quedando en la clausura anterior a 211 1|2.

WINNIPEG, agosto 28 — El trigo colorado, a entregar en octubre, se negoció hoy aquí: apertura, 216; intermedia, 219; quedando en la clausura anterior, a 216.

MAIZ

CHICAGO, agosto 28 — El maíz mixto americano, a entregar en diciembre, se negoció hoy aquí: apertura, a 109 1|8; intermedia, 109 3|8; clausura anterior, a 109 centavos oro americano por bushel; y para remesas a entregar en mayo: apertura, 106 3|4; intermedia, 106 5|8; clausura anterior, 106 1|2.

LINO

DULUTH, agosto 28 — El lino a entregar en octubre, fué negociado hoy aquí: apertura, 370; intermedia, 368; quedando en la clausura anterior, a 369 centavos oro americano por bushel.

EMBARQUES DE LINO DE LA INDIA

LIVERPOOL, agosto 28. — En la semana terminada el 18 del corriente los embarques del lino de la India alcanzaron la cifra de 18.000 quarters.

MERCADOS NORTEAMERICANOS

Operaciones de apertura

NUEVA YORK, agosto 28 — Las diferencias de precios producidas hoy en los centros de negocios en cereales de esta plaza, son las que se mencionan a continuación:

Mercado	Entrega	Suba	Baja
Winnipeg:			
trigo	octubre	s|cambio	—
Chicago:			
trigo	septiemb.	s|cotiz.	—
maíz	diciembre	1,8	6
Duluth:			
lino	octubre	1	—

Operaciones intermedias

Mercado	Entrega	Suba	Baja
Winnipeg:			
trigo	octubre	3	—
Chicago:			
trigo	septiembre	s cotiz.	—
maíz	diciembre	3,8	6
Duluth:			
lino	septiemb.		1

MERCADO COMERCIAL DE LONDRES

LONDRES, agosto 28. —

Tipo de descuento del Banco de Inglaterra	5 o|o
Cons. británicos 2 1|2 o|o	56 1,8

Títulos argentinos

Empréstito nacional 1897, 4 por ciento, ley 378	69 3|8
Bonos Obras de Salubridad, etc., de Bs. Aires	94.—
Emprest. Arg. de Obras Públicas, 1186, 5 o|o	95.50
Emprest. Arg. de Conversión, de 1889, en libras, 4 1|2 o|o	81.—
Emprest. Arg. interno, de 1909, 5 o|o	87.—
Provincia de Buenos Aires, 3 1|2 to 3 3 1|2 o|o Loan	48.—

BOLSA DE PARIS

PARIS, agosto 28. —

Renta Francesa, 5 o|o	87.85
Id de 3 o|o	62.30

BOLSA DE MONTEVIDEO

MONTEVIDEO, agosto 28. — En esta Bolsa fueron negociados hoy estos títulos:

Títulos Hipotecarios serie K, a 98.90; id. serie O, a 97.90; id serie R, a 97.90.

Deuda de nacionalización del Puerto, a 95.

Banco de Crédito, a 116.

Deuda Interna, para fin de septiembre, a 99.80;

id consolidada, a 71.20;

id para fin de mes, a 71.30;

id para septiembre, a 71.50.

— En este puerto entraron hoy los siguientes vapores: Holanda, de Puerto Alegre; Itatinga, de Río de Janeiro; F. G. Boostow, de Tampico y Hotspues, de Clyde.

Salen: Roma y Cabo Santa María.

INTERIOR

BOLSA DE COMERCIO

Primera rueda

Cédulas Hipotecaria Argentina de 6 o|o, antigua emisión, al contado: 25.000 a 96.40, 26.000 a 96.50; total, 51.000. Id para agosto 29: 20.000 a 96.50. Id para octubre 15: 20.000 a 96.50, 30.000 a 96.40; total, 50.000.

Cédula Hipotecaria Argentina de 6 o|o, primera serie, al contado: 5100 a 95.20 5400 a 95.50; total, 10.500. Id para gosto 29: 65.000 a 95.20.

Cédula Argentina de 6 o|o, 2a. seria, al contado: 74.000 a 97.30. Id para agosto 29: 38.000 a 94.20, 10.000 a 94.30; total, 48.000.

Cédulas Nacionales serie L, al contado: 1000 a 101.30.

Crédito Argentino de 1905, al contado: 11.000 a 89.70, 6000 a 59.80; total, 17.000. Id para agosto 29: 10.000 a 89.70.

Bonos Municipales de Pavimentación (cupón trimestral), al contado: 1000 a 89.50. Id (cupón semestral), al contado: 18.000 a 75.50, 4500 a 75.60, 7000 a 75.50, 2000 a 75.70, 6000 a 75.50; total, 37.500.

Certificados Municipales de 7 o|o, al contado: 11.000 a 96.50.

Deuda Interna Consolidada de la Provincia de Buenos Aires de 6 o|o, 2a. serie, al contado: 8000 a 80.50. Id para agosto 29: 5000 a 81.

Empréstito Interno de Conversión de 2 1|2 o|o, serie A, al contado: 6000 a 31.80.

Campos y Quebrachales Puerto Sastre (oro), al contado: 1000 a 3.25. Id para fin de mes: 500 a 3.25.

Compañía Sansinena (oro), al contado: 20 a 150.

Banco de Galicia, al contado: 40 a 67.

Destilería Germania (ordinarias, a oro), al contado: 50 a 150.

Banco Francés, al contado: 20 a 42. Id para agosto 29: 60 a 42.

Bonos de Consolidación del Banco Francés, de 5 o|o, al contado. 3800 a 80.

Puerto San Nicolás, al contado. 500 a 25.70, 100 a 25.50; total. 600. Id para fin de mes: 200 a 25.70.

Marina Mercante Argentina, al contado: 60 a 116. Id para agosto 29: 10 a 117, 40 a 115, 20 a 116; total, 70.

DEMANDA Y OFERTA DE TITULOS

En la Bolsa de Comercio fueron anotados hoy solicitados en compra, acciones de La Mundial (seguros).

Ofrecidos en venta fueron anotados estos títulos:

Banco de Italia y Río de la Plata.

VENTA DE TITULOS EN REMATE

Esta tarde a la 1, fueron vendidos en remate, en la Bolsa de Comercio, por disposición judicial, 500 acciones de la sociedad anónima Tierras del Sud, a $ 100 moneda nacional cada una, las cuales fueron colocadas así:

400 a $ 81 y 100 a $ 80.10, por acción.

CAMARA GREMIAL DE CEREALES

Precios de ayer

Trigo: clase barletta, a 16 $; clase pan, a 15.80.

Maíz: clase amarillo, colocado sobre dársena, a 9 $.

Lino: base 4 o|o, colocado sobre rásena, a 22.30.

Avena: sobre dársena, a $ 6.60; id. en Bahía Blanca, a precios nominales.

MERCADO DE CEREALES A TERMINO DE BUENOS AIRES

Primera rueda

Maíz: para septiembre, entrega sobre dársena, 200 toneladas, a pesos 8.60, para octubre, 1200 íd a 8.40, 400 íd a 8.35, 200 íd a 8.34, 400 íd a 8.35, para noviembre, 200 íd a 8.40.

Lino: para febrero, entrega sobre dársena, 100 toneladas a 15.85.

MERCADO DE CEREALES A TERMINO DE ROSARIO

Primera rueda

Maíz: para septiembre, 200 toneladas a $ 8.50; para octubre, 200 íd a 8.90, 200 íd a 8.70, 200 íd a 8.60, para diciembre, 400 í d a 8.60.

Lino: para febrero, 100 toneladas a 15.40 $.

BOLSA DE CEREALES

ENTRADAS DE HOY

Entraron en Estación Once: trigo 5304 bolsas, triguillo 140 idem, maíz 3176, lino 249, nabo 100, avena 513, cebada 110, semilla de alfalfa 70, porotos 211 bolsas.

OPERACIONES EFECTUADAS

Trigo, varias clases — 157 bolsas de Brian a 16.15 pesos; 107 id Once a 15.50; 247 id id a 15.50; 126 Sola a 15.50; 431 Once a 15.20; 176 Dto. Dna. a 15.00 119 Once a 15; 108 Sola a 15.20; 61 Once a 15.10; 3070 Ct. a 15; 38 Lacroze a 14.80; 41 Once a 15; 141 Sola a 14.50; 14 Once a 14.00.

Trigo Francés — 60 bolsas Once a 15.80 pesos.

Trigo ruso — 298 bolsas Sola a 15.35 pesos; 140 a 15.00.

Trigo Barletta — 130 bolsas Once a 15.69; 245 id id a 15.60; 38 id id a 15.50; 316 id id a 15.40; 316 id id a 15.40; 200 Haedo a 15.30; 90 id id a 15.30; 103 id id a 15.30; 55 id id a 15.30; 469 id Once a 15.50; 170 id id a 15.20; 48 id Once a 14.00.

Trigo varias clases — 600 bolsas Once a 13.20 pesos.

Maíz morocho — 76 bolsas Once a pesos 10.80; 38 id id a 10.80; 150 id Sola a 9.00; 180 id id a 7.10 (inferior); 130 id id a 7.00; 115 id Lacroze a 7.50.

Maíz colorado — 150 bolsas Sola a 9.00 pesos.

Maíz amarillo — 176 bolsas Once a pesos 8.80; 134 id id a 8.60; 50 id id a 8.70; 157 id id a 8.20; 222 a 8.20; 235 id id Buenos Aires a 8.00; 100 id Sola a 7.50; 200 Once a 7.10; 220 id Sola a 7.00; 180 B. Aires, a 6.80; 210 id id Once a 6.50; 185 id id Once a 6.00; 110 id id a 6.50; 200 id id a 4.50.

Lino — 160 bolsas Once a 21.

Nabo — 186 bolsas Once a 25 pesos: 140 id id a 23.50; 57 id Sola a 23.00; 77 id Once a 17.50; 12 id Once a 17.

Cebada — 100 bolsas Buenos Aires a 6.50.

Avena — 110 bolsas Once a 6.80 pesos; 198 a 6.60; 170 id id a 6.50; 100 id Sola a 6.50; 121 id Sola a 6.35; 680 id id a 6.30.

Cebadilla — 500 bolsas Once a 6.00 pesos.

Triguillo — 15 bolsas Once a pesos 7.50.

ENTRADA GENERAL

Sola: trigo 6607 bolsas, maíz 7800, avena 1697, harina 1000, alpiste 383, lino 78, nabo 152, cebada 274, ruy grass 12, papas 16, semilla de alfalfa 91.

Buenos Aires: trigo 1070 bolsas, maíz 5037, triguillo 5, avena 147, nabo 420, harina 200, pasto 4821 fardos chicos y 324 grandes.

Riachuelo: trigo 2449 bolsas, maíz 999.

Lacroze: trigo 60 bolsas, maíz 590, maíz de guinea 100, paja 2210 atados, pasto 394 fardos grandes.

Pacífico: maíz 148 bolsas, maíz de guinea 191, avena 150, semilla de alfalfa 215, paja 679 atados, pasto 1389 fardos grandes y 2327 fardos chicos.

Retiro: harina 1260 bolsas, maní 465, nabo 111.

Mercado Central: trigo 2040 bolsas.

MERCADO DE PASTO

(Estación Caballito)

Entraron hoy en este mercado 1642 fardos grandes y 17.241 chicos.

Operaciones efectuadas hoy

Juan M. Botte — 44 fardos grandes, de Tejedor, a $ 42, 52 La Delfina a 36, 68 Roberts a 35, 40 Tejedor a 33, 37 El Triunfo a 33, 52 id id a 33, 45 La Delfina a 31, 56 Chivilcoy a 31.

Domingo Bracchi — 33 fardos grandes de Ballestero a $ 34, 40 A. Alegre a 31, 45 id id a 31, 50 América a 22, 37 id id a 19.

Crespo y Rodríguez — 160 fardos chicos de Pereyra, a $ 35, 542 Posse a 28, 200 Pereyra a 22.

Salaberry y Bercetche — 453 fardos chicos de San Eduardo a $ 29, 252 C. Gómez a 27.

A. Bellini y Cía. — 53 fardos medianos de Otto Berberg a $ 31.

De Lellis y Fages Hnos. — 186 fardos chicos de San Antonio a pesos 27.50.

Estación Buenos Aires, C. G. B. A.

S. y Edelman — 259 fardos chicos de C. Blanca, a $ 37, 272 Schumann a 35, 275 id id a 30, 280 Humberto a 33.

Crespo y Rodríguez — 331 fardos chicos de Pilar a $ 32.

Puiggros y Cía — 302 fardos chicos de Lehmann a $ 35, 302 id id a 32, 280 Humberto a 34, 270 M. Ville a 32, 308 Ramona a 27.

Estación Colegiales, F. C. C. A.

H. Feldesman — 286 fardos chicos de Palmeras a $ 28.

Estación Lacroze, F. C. C. B. A.

De Lellis y Fages Hnos. — 16 fardos grandes de Capilla a $ 25.

MERCADO CENTRAL DE FRUTOS

Se descargaron en éste mercado 110 vagones con los siguientes frutos:

17.130 kilos de lana; 1936 atados de cueros lanares; 4353 cueros vacunos; 2713 cueros de potros, 218 bultos de cerdas; 3 id. de plumas; 381 cascos de grasa; 128 atados de cueros varios.

VENTAS DE HOY

Lana segunda esquila. — 1000 kilos a pesos 28; 1200 a 27; 1500 a 26; 600 a 25.50; 1500 a 25; 700 a 24; 800 a 23; 2500 a 22; 500 a 20; 400 a 19.

Mestiza. — 200 kilos a pesos 22.

Pieles lanares Estación Consumo. — 500 kilos a pesos 2.35; 3500 a 2.50; 1000 a 2.23; 1500 a 2.20; 2600 a 2.25; 1500 a 2.22; 2 mil a 2.21; 3500 a 2.20; 800 a 2.18; 1000 a 2.17; mil a 2.15; 400 a 2.13; 500 a 2.10; 700 a 2.05; 1200 a 2; 500 a 1.95; 1000 a 1.90; 200 a 1.80.

Estación desecho. — 200 kilos a pesos 2.15; 5200 a 2.10; 1000 a 2.03; 1000 a 2.03; 2500 a 2.05; 1500 a 2.02; 2 mil a 2.01; 2500 a 2; 700 a 1.98; 1000 a 1.97; 1000 a 1.95; 600 a 1.93; 500 a 1.90, 700 a 1.85; 1000 a 1.80; 600 a 175; mil a 1.70; 200 a 1.

Corto y pelado. — Consumo. — 200 kilos a pesor 1.10; 600 a 1; 500 a 0.90; 400 a 0.80.

Desecho. — 100 kilos a pesos 0.90 400 a 0.80; 800 a 0.70; 400 a 0.60.

Cueros vacunos. — 35 c. a pesos 17.50; 100 a 17.30; 250 a 17; 100 a 16.50; 50 a 16.50; 50 a 16; 30 a 15.50.

Vacunos lados. — 150 c. a pesos 0.80; 30 a 0.78.

Becerros. — 250 c. a pesos 20.50; 300 a 20.

Nonatos. — 300 c. a pesos 17.50, 230 a 17.

Potros. — 112 c. a pesos 9.30; 80 a 9; 100 a 8.80; 150 a 8.70, 56 a 8.60; 200 a 8.50; 50 a 8.30; 70 a 8.20; 150 a 8; 20 a 7.50.

Potros salados. — 20 c. a pesos 9.20; 20 a 9.

Cerdas. — 300 kilos a pesos 12; 500 a 1.80; 600 a 1.70; 500 a 1.60 400 a 11.65; 1400 a 11.50; 700 a 11.40; 400 a 1.30; 700 a 11.20; 1300 a 11; 400 a 10.30; 400 a 10.60 700 a 10.50; 400 a 10.30; 300 a 10.20; 400 a 10; 300 a 9.

Medias colas. — 50 kilos a pesos 18.50; 150 a 16.

Nutria. — 150 kilos a pesos 3.30; 200 a 3.10; 200 a 3; 300 a 2.80; 100 a 2.60; 150 a 2; 50 a 1.70.

Liebres. — 300 c. a pesos 0.45 500 a 0.43; 1500 a 0.42; 100 a 0.40 200 a 0.38; 500 a 0.35.

Corderitos. — 20 d. a pesos 2; 50 a 1.80; 704 a 1.90; 30 a 1.50.

Zorros. — 100 c. a pesos 1.30; 50 a 1.20; 70 a 1.

Nonatos. — 50 c. a pesos 1.20; 70 a 1.

Plumas. — 30 kilos a pesos 6.20; 10 a 5.30; 20 a 4; 50 a 3.50; 10 a 2.80.

Sebo derretido. — 6 c. a pesos 6.70 5 a 6.50; 4 a 6.40; 30 latas a 6.15; 70 id. a 6.

Sebo pisado. — 2 c. a pesos 5; 5 a 4.90; 6 a 4.60; 5 a 4.30; 20 latas a 4.30.

MERCADO DE VACUNOS

(Liniers)

En el estado general del mercado se observó hoy plaza floja para todas las categorías de vacunos.

Como las entradas siguen siendo de mucha importancia, los compradores efectúan sus operaciones sin interés y con mucha reserva, motivo por el cual los precios para todas las clases de vacunos fueron hoy completamente bajos.

La entrada de hoy en este mercado fué de 7872 cabezas, clasificadas en la siguiente forma: novillos 4981, vacas [illegible] terneros 806 y bueyes 171. Por[illegible] [illegible] 1153. Los precios extremos de la mañana fueron los siguientes:

Bueyes par frigorífico de $ 215 a [illegible]; id consumo 100 a 210; novillos m. especiales frig. 179 a 191; id especiales 157 a 175; id m. gordos [illegible]; id consumo 74.50 a 171, [illegible] a [illegible]; vacas excepcionales [illegible] a [illegible]; id id 50.50 a 157; vaquillonas [illegible] a 112; terneros id id 28 a [illegible] [illegible] id id 22 a 35.

Para terneros los precios variaron entre $ 0.46 a 0.58; especiales a 0.63; y excepcionales, de [illegible] kilo.

ENTRADAS

Consignatario, [illegible] y [illegible]; [illegible], remitente [illegible]; [illegible] Ríos, 167 animales, [illegible] Tres Algarrobos [illegible]; [illegible] ños 20, Alonso y [illegible]; [illegible] 9; id Gómez, La [illegible]; [illegible], Bayauca 19, [illegible]; H. Vega, Bonifacio 68, [illegible]; Martínez, Quequén 27; Bra[illegible]; [illegible], 9 de Julio 34; id [illegible]; Bunge y Born, Newton, [illegible]; id Gerostide Dorego 117; id [illegible]; Hondo 15; Bayona Juan, [illegible]; var 20; Benítez y Murré, [illegible]; a 39; Bellocq e Hita, Bon[illegible]; quén 31; id Goñi Quequén [illegible]; Rodríguez Ordóñez Córdoba [illegible]; y Cufré Roblelo Campana [illegible]; Felipe L., Larraine, Lobería 27; [illegible]; del Norte, Pergamino 28; [illegible]; Hurtado, Dorrego 156; id Fra[illegible]; id Mesa, Tres Arroyos [illegible]; Chaves 24; id Torre, Saavedra [illegible]; [illegible], Dorrego 19; [illegible]; Cía. Walker, Lincoln 19; [illegible]; Francisco, Colhabonde, Bra[illegible]; Lellis y Fagés Hnos., [illegible]; D'Hers y Cía. F., Ma[illegible]; Devoto y Cía. Tomás, Rau[illegible]; [illegible] id Guazzone, Beruti [illegible]; Elordy y Cía. Juan, Marte, [illegible]; id Larrey, 9 de Julio 18, [illegible]; Ignacio, Volpe, Salliqueló 22; [illegible]; Quequén 22; id Montenegro, [illegible]; Lalor Juan, Altaive, Monte [illegible]; na, R. Pérez 16; id Lov[illegible]; Goñi, Orlogui 22; id Davies [illegible]; id Nelson, G. Pintos 72, [illegible]; Argentino 67; Lanusse Pedro [illegible]; Valenzuela, 9 de Julio 36, [illegible]; Blanca 55; id Lajón, Passo [illegible]; so, 25 de Mayo 10; id Gra[illegible]; vedra 28; id Gómez, B. B[illegible]; Hamet, Bolívar 72; id Lo[illegible]; guaychú 39; id D'Asti, [illegible]; net y Cía. Leandro, Puejon [illegible]; 87; id Irivelloni, Las Nutrias [illegible]; nos, Puán 50; Lautet Hnos., [illegible]; do, S. Ignacio 47; Mihura H[illegible]; dos, E. Ríos 53; id s orden [illegible]; dez y Cía., J. H., Arrecifes, [illegible]; Manuels y Cía., Alvarez, [illegible]; Paredes Eduardo, Vázquez S[illegible]; Rodríguez G., Aldañez, Ne[illegible]; Gonzalez, Saavedra 18; Ro[illegible]; [illegible] H., Campbell, Juárez 22; [illegible]; Juan Curutchet, Duggan, G. [illegible]; Echegaray, Lincoln 19; Solís [illegible]; Hnos. y Cía., Perper, E. Ríos [illegible]; y Cía. Alejandro, Urrutia, [illegible]; laberry y Bercetche, Uranga [illegible]; id Zubellano, 25 de Mayo [illegible]; Salliqueló 19; id áñez, E. [illegible]; Artiaga id 90; id Bargos, [illegible]; Muete, G. Pintos 13; id Pérez, Navarro [illegible]; 26; id Repetto, Salazar 36; id Irigaray, Navarro 18; id Menvielle, Tres Arroyos [illegible]; id Casey, Zárate 89; id Bergara, Etraria 23; id Solanas, Corrientes [illegible]; id Bianchi, Mercedes 24; Thompson y Cía., Enrique, Del Bono, Puán 23; Errea [illegible] e hijo Martín, Paleo, T. Lauquen [illegible]; id Caricalunce, G. Pico 17; id Salazar, Pampa 40; Unzué Alzaga y Cía., Ortiz, Alvear 50; Videla Hnos. y Cía., Taillade, San Justo 62; Velaz y Cía. Angel, Trenel, Corrientes 60; id La Rural Argentina, Santa Fe 70; id Wallace, G. Pico 19.

VENTAS DE HOY

Bargo Lascurain y Etchogeray—
63 novillos g. y c. gorda Entre Ríos, pesos 135; 37 id. c. gorda id. 117; 44 vaquillonas gordas id. 105; 10 vacas id. 115; 4 novillitos c. gorda id. 88; 13 terneros buenos id. 60.

Accame Bellini y Cía.—
16 vacas g. y c. gorda B. Mitre, pesos 112; 12 novillos c. gorda id. 128; 19 vacas id. C. Tejedor 97; 1 novillo flaco id. 88.

Bayona y Cía. José—
20 novillos m. gordos Bolívar, pesos 155.

Bracht y Cía.—
1 ternero bueno Bolívar, pesos 60; 5 bueyes c. gorda id. 130; 29 novillitos g. y c. gorda id. 96; 9 vacas id. id. 110.

Banchari y Benvenutto—
20 novillos m. gordos Córdoba, $ 157.

Anasagasti Juan—
12 vacas gordas Lobería, pesos 123; 7 id. g. y c. gorda id. 108; 7 terneros gordos id. 66.

Alonso y Blaquier—
30 novillos m. especiales Córdoba, pesos 180; 5 bueyes g. y c. gorda id. 150, 5 novillitos c. gorda Lincoln 84; 5 bueyes gordos id. 170; 3 novillitos c. gorda id. 87.

Ayerza e hijos A.—
50 vacas g. y c. gorda Guaminí, pesos 105; 16 novillos c. gorda id. 110.

Benítez y Murré—
1 vaca m. especial San Justo, pesos 168; 1 id. especial id. 140; 1 id. g. y c. gorda Las Colonias 168; 2 id. c. gorda id. 100; 10 id. criollas id. 45; 1 toro b. carne id. 100.

Bellocq e Hita—
1 vaquillonas g. y c. gorda Pieres, pesos 91; 1 id. b. carne id. 75; 5 novillos c. gorda id. 110; 11 vacas gordas id. 122; 15 id. excepcionales T. Lauquen 199; 13 id. m. especiales id. 152; 23 id. especiales id. 11[illegible].

Bunge y Born—
33 terneros buenos B. Blanca, pesos 55; 7 id. regulares id. 45; 25 novillos g. y c. gorda id. 1[illegible]; 1 id. criollo id. 100, 15 terneros buenos id. 53.

Crespo y Rodríguez—
28 bueyes m. gordos Santa Fe, pesos 178; 9 toros gordos id. 170, 50 novillos criollos Córdoba 87, 1 id. c. gorda Arenales 125, 21 vaquillona b. carne id. 72, 20 id. flacas id. 54.

Cash, Colvil Jones y Cía.—
133 vacas gordas Villegas, pesos 116.

Crotto Hermanos—
15 novillos gordos C. Suárez, pesos 140

Costa y Fayanas—
102 novillos m. gordos C. Tejedor, pesos 150.

Chapar y Cía.—
19 novillos especiales borrego, pesos 170, 80 id. c. gorda id. 122; 21 id. especiales id. 168, 75 vacas c. gorda id. 85; 90 novillos m. gordos 3 Arroyos 157; 1 id. b. carne id. 80; 11 id. gordos Pringles 118, 71 id. c. gorda id. 105; 3 vacas id. id. 85; 6 vaquillonas b. carne id. 70; 18 novillos especiales Saavedra 168; 21 id. c. gorda id. 120; 24 id. gordos [illegible] Chaves 117.

Cena y Bergonzi—
20 terneros mamones Arribeños, $ 37.

Ceballos y Cufré—
6 bueyes m. especiales Campana, peso, 220; 50 novillos especiales id. 175.

D'Hers y Cía. Francisco—
2 novillos c. gorda Brandzen, pesos 125 3 toros id. id. 120; 1 novillo gordo id. 118, 1 ternero regular id. 42.

Devoto y Cía. Tomás—
11 toros especiales C. Tejedor, pesos 215; 6 vacas gordas id. 117, 2 id. c. gorda id. 103, 8 id. b. carne id. 73, 2 vaquillonas id. id. 65, 9 vacas m. especiales Santa Fe 148; 10 id. especiales id. 145; 10 id. gordas id. 129, 12 id. id. 120; 13 id. c. gorda id. 95, 38 novillos especiales T. Lauquen 166; 19 id. id. 9 de julio 156, 7 id. gordas B. Mitre 112; 7 vacas id. Pehuajó 118, 6 terneros mamones id. 37; 2 vacas gordas B. Mitre 129.

Elordy y Cía. Juan—
17 novillos especiales 9 de Julio, pesos 175, 1 id. gordo id. 140, 25 vaquillonas b. carne Rivadavia 7[illegible].

Garat Bernardo—
30 bueyes especiales Guaminí, pesos 210; 12 terneros regulares Brandzen 42.

Goñi e hijos Ignacio—
15 novillos m. especiales Pellegrini, pesos 1[illegible]; 7 vaquillonas gordas id. 1[illegible], 12 novillos gordos id. 110, 8 id. m. gordos Alsina 112, 2 id. especiales id. 118, 4 toros flacos id. 70.

González García A.—
25 vaquillonas b. carne 9 de Julio, pesos 73.

Gibson Hermanos—
23 vacas m. gorda Guaminí, pesos 10[illegible].

Gioja y Etchart—
11 [illegible] gordas 9 de julio, pesos 15[illegible], 1 toro id. id. 180.

Lanusse Pedro y Antonio—
[illegible] Santa Fe, pesos 7[illegible]; 16 vacas b. carne id. 71, [illegible] id. id. 60.50; 7 vaquillonas id. id. [illegible]; 9 novillos flacos id. 46.50; 7 terneros mamones id. [illegible]; 17 terneros gordos 9 de julio 50, 10 id. buenos id. [illegible]; 8 vacas g. y c. gorda Saavedra 111.50; 20 novillitos gordos id. 105, 11 novillos flacos B. Blanca 74.50, 5 terneros gordos id. [illegible], 7 id. m. gordos id. 67.50, 14 id. buenos id. 54; 12 id. regulares id. 45.50; 5 novillos b. carne id. 89; 66 terneros m. gordos R. Pérez 69; 41 id. especiales id. 70.50; 30 id. id. 75; 30 id. m. especiales id. 70; 30 id. id. 75; 2 torunos gordos Entre Ríos 173; 25 novillos g. y c. gorda id. 134; 12 vacas id. id. 112; 3 novillos gordos Saavedra 149; 11 vacas g. y c. gorda id. 104.50; 12 novillos b. carne id. 91; 1 id. c. gorda id. 107; 12 vacas gordas Pehuajó 107, 11 novillos c. gorda B. Blanca 120, 21 id. id. 125, 6 id. id. 112, 17 id. id. 118.50; 20 vacas gordas [illegible] [illegible] Bolívar [illegible] [illegible] [illegible] Saavedra 151 [illegible] Alsina 111.

Lalor Juan—
[illegible]

Lynch y Cía. Leandro—
[illegible] Balcarce, pesos [illegible] 125 [illegible] Pérez 180, 25 vacas [illegible] 113.

Lourtet Hnos. y Cía.—
[illegible] Pintos, pesos 128 [illegible].

La Exportadora Argentina—
[illegible] Olavarría, pesos 105 [illegible] b. carne id. [illegible].

Lizarralde Hermanos—
8 vacas excepcionales Santa Fe, pesos 187, [illegible] 120.

Mihura Hermanos
68 novillos especiales Victoria, pesos 1[illegible], [illegible] b. carne id. 98, 43 vacas c. gorda [illegible] especial id. 145, 18 id. g. y c. gorda [illegible] 6 toros id. [illegible].

Méndez y Cía. J. M.—
[illegible] gorda Lobería, pesos [illegible] Ríos 105.

Méndez Hnos. y Cía.—
[illegible] Saavedra, pesos [illegible] 4 vaquillonas [illegible].

Nalé, Repetto y Cía.—
33 vaquillonas m. gordas G. López, pesos 1[illegible], 1[illegible] novillitos g. y c. gorda id. [illegible] especiales Córdoba 118, 27 id. g. y c. gorda Santa Fe 94, 42 novillos m. gordos id. 15[illegible], 13 terneros regulares id. 45, 15 vacas c. gorda id. 95, 11 vaquillonas b. carne [illegible] 4 toros especiales [illegible] 12 vaquillonas b. carne 25 de Mayo [illegible] 8 terneros buenos id. 58 [illegible] 2 novillos g. y c. gorda id. 1[illegible], 2 [illegible] b. carne id. 78.

Ojea Antonio—
24 novillos gordos R. Pérez, pesos 105.

Paredes Eduardo—
8 novillos g. y c. gorda Pellegrini, pesos 158, 7 novillos id. id. 100, 2 torunos m. gordos id. 175, 10 vacas g. y c. gorda id. 108; 2 vaquillonas gordas id. 115, 9 terneros m. especiales id. 77, 1 id. m. gordo id. 65, 1 novillo c. gorda id. 103.

Rodríguez Gabino—
51 novillos c. gorda Lobería, pesos 120, 10 terneros especiales id. 73, 10 id. gordos id. 60, 13 id. m. especiales Saavedra 80.

Rodger y Cía. Guillermo H.—
1 toruno g. y c. gorda Villegas, pesos 150, 38 novillos id. id. 120, 10 vaquillonas b. carne id. 78, 5 novillos c. gorda id. 112, 9 vacas m. gordas id. 132.50, 9 id. g. y c. gorda id. 118, 2 torunos gordos id. 161, 20 vacas b. carne id. 70 25 vaquillonas id. id. 65, 3 id. flacas id. 48.

Salaberry y Bercetche—
[illegible] terneros buenos Mercedes $ 57.50, 2 id. id Monte 60, 5 novillitos b. carne id. 72; 5 novillos flacos Santa Fe 89; 4 novillitos g. y c. gorda id 96; 13 novillos c. gorda Villegas 96, 4 id id 122; 6 bueyes especiales 25 de Mayo 194; 2 id especiales id 179, 2 novillos m. especiales id 179, 41 vacas gordas Saavedra 122.50; 4 id especiales id 140; 2 novillos g. y c. gorda id 1[illegible], 2 id especiales id 168; 9 novillitos b. carne id 78.50; 4 id [illegible] c. gorda id 94; 3 novillos c. gorda capital 124; 14 vaquillonas flacas Zárate 54.50; 24 id b. carne id 65; 11 vacas c. gorda id 57.50; 24 vaquillonas b. carne id 77, 74 novillitos id id 69; 2 id c. gorda id 86; 2 terneros buenos Mercedes 53.50; 2 vaquillonas flacas id 56; 11 id g. y c. gorda id 92; 9 novillitos c. gorda id 88.50; 3 vaquillonas gordas Lobos 104.50; 2 terneros regulares id 49; 3 vacas c. gorda id 109; 2 id m. gordas id 130; 5 vaquillonas flacas, capital, 57; 3 id gordas Córdoba 100.50; 2 vacas m. especiales id 170; 2 toros m. gordos id 176; 2 vacas especiales id 142; 3 toros id id 196; 4 novillitos gordos id 107; 5 vacas g. y c. gorda id 104; 5 terneros gordos E. Ríos 63; 4 novillitos b. carne id 71; 10 terneros buenos id 53; 2 id m. gordos Pinto 65; 10 novillitos g. y c. gorda Pinto 96; 9 vacas id id 109.50, 16 id gordas id 117; 11 novillitos flacos Entre Ríos 50; 7 terneros mamones id 25.50; 11 vaquillonas flacas id 41.50; 20 vacas c. gorda id 84.50; 17 novillitos b. carne id 70.50; 21 id c. gorda id 91; 70 novillos especiales Tres Arroyos 173; 12 vacas m. gordas R. Pérez 130; 12 id gordas id 125; 94 novillos especiales, Villegas 172; 20 vacas m. gordas Caseras 137; 16 id id id 128; 18 novillos gordos Navarro 145; 25 novillitos c. gorda id 83.50; 4 terneros mamones Zárate 28; 7 id regulares id 46.50; 15 id id id 39; 16 vaquillonas flacas id 60; 15 id id id 62; 20 id id id 60.50; 17 id id id 53; 8 vacas m. especiales C. Tejedor 157; 21 id g. y c. gorda id 111.50; 7 id m. gordas id 136; 16 novillos id 150; 2 novillitos especiales id 120; 18 novillitos g. y c. gorda Corrientes 130; 67 id c. gorda id 118; 66 id id id 115.50; 66 id id id pesos 117.50.

Suc. Juan Curutchet—
7 bueyes especiales Lincoln, pesos 208 8 novillos id. id. 168; 6 novillitos gordos G. Pintos 110; 3 id. g. y c. gorda id. 100, 1 id. especiales id. 120; 4 bueyes b. carne id. 100, 10 novillitos c. gorda id. 80; 3 id. flacos id. 60; 1 ternero regular id. 45.

Santamarina e hijos—
20 novillos m. especiales 3 Arroyos, pesos 182; 36 id. especiales id. 160.

Solís Nivcyro Hnos. y Cía.—
[illegible] vaquillonas criollas E. Ríos $ 92.

Thompson y Cía. Enrique A.—
1[illegible] novillos m. especiales Puán, pesos 125, 2 vacas gordas id 120; 7 vaquillonas g. y c. gorda id 55; 50 vacas m. [illegible] Córdoba 130.

Urtasun e hijo Martín—
3 toros especiales P. Central $ 21[illegible]; 9 id. [illegible] id 170, 4 novillitos muy especiales id 150, 29 novillos m. gordos id 15[illegible], 7 toros g. y c. gorda id 150; [illegible] id 140, 11 id especiales 155.

Unzué Alzaga y Cía.—
50 novillos especiales Alvear, pesos 168 [illegible] id. gorda [illegible] Chaves 112.

Urtasun Ciriio—
5 bueyes especiales G. Pinto pesos 205; 1 id. b. carne id. 95, 4 novillos m. gordos id. 150, 2 vacas g. y c. gorda id. 105, 1 vaquillona b. carne id. 75; 3 id. id. 75.

Videla Hnos. y Cía.—
2 toros gordos San Justo, pesos 175; 1 id. especial id 220, 1 id. m. gordo id. 180, 5 novillos b. carne Sunchales 75; 3 novillitos id. S. Justo 75; 35 novillos flacos id. 80, 30 id. c. gorda id. 120, 15 bueyes gordos id. 159.

Velaz y Cía. Angel—
13 vacas gordas P. Central pesos 125; 1 toros m. gordos id. 185, 1 novillo m. especial id 185, 12 vacas g. y c. gorda id. 112; 12 id. gordas id. 125; 3 bueyes g. y c. gorda Arrecifes 150; 1 toro id. id. 150, 10 id. m. especiales P. Central 222, 60 bueyes c. gorda E. Ríos 115; 6 vacas m. gordas Alsina 128.

VENTA DE CERDOS

Bargo Lascurain y Etchegaray—
2[illegible] cerdos buenos R. Pérez, pesos 0.55 el kilo

D'Hers y Cía. Francisco—
12 cerdos especiales Lafener, pesos 0.60 el kilo.

Accame, Bellini y Cía.—
17 cerdos buenos P. Central, pesos 0.58 el kilo

Martínez de Hoz Hnos.—
10 cerdos excepcionales 25 de Mayo, pesos 0.6[illegible] el kilo; 10 id. buenos id. 0.58

Méndez Hnos. y Cía.—
30 cerdos especiales 9 de julio, pesos 0.6[illegible] el kilo.

De Lellis y Fages Hnos.—
20 cerdos regulares Saladillo, pesos 0.52 el kilo; 18 id. m. especiales 25 de Mayo 0.6[illegible]; 8 id. id. Saladillo a 63; 24 id. [illegible] id. flacos id. 0.47; [illegible] 0.45.

Gioja y Etchart—
[illegible] especiales 25 de Mayo, pesos [illegible] el kilo; 11 id. regulares id. 0.50

Santamarina e hijos—
24 cerdos especiales B. Mitre, pesos 0.61 el kilo.

Petersen y Gutiérrez—
8 cerdos buenos Córdoba, pesos 0.53; 11 id. regulares id. 0.51.

Ruzzi, Perazzo y Cía.—
20 cerdos buenos Rojas, pesos 0.57 el kilo.

Crespo y Rodríguez—
20 cerdos regulares Matanza, pesos 0.51 el kilo.

Cordoba e hijo Pedro—
50 cerdos especiales Pehuajó, pesos 0.61 el kilo.

Lalor Juan—
48 cerdos Córdoba, pesos 0.54 el kilo.

Rodger y Cía. Gmo. H.—
3 cerdos Juárez, pesos 0.48 el kilo; 26 id. id. 0.54.

Salaberry y Bercetche—
17 cerdos especiales Mercedes, pesos 0.59 el kilo; 40 id. m. especiales Monte 0.65.

MERCADO DE LANARES

(Tablada)

Dentro de las mismas condiciones de días anteriores, se realizaron hoy las ventas en este mercado, no habiendo existido cambios de importancia en el estado general del mercado.

Durante la mañana se observó bastante demanda en plaza, motivo por el cual los vendedores pudieron efectuar rápida colocación y buenos precios.

Entraron hoy [illegible] animales, vendiéndose en la mañana 6997 cabezas, repartidas en esta forma: American 465, La Plata 701, La Blanca 612, Las Palmas 496, La Nacional San [illegible] 1815, Argentino Central 8[illegible], y [illegible] para los mataderos locales.

Los precios extremos fueron los siguientes:

Capones para frigorífico, de pesos 18 a [illegible]; para matadero, de 26.70 a 35; ovejas id. de 16 a 38, borregos id. de [illegible] a 15 [illegible] id. para frigorífico de [illegible] a 17 [illegible] con lana id. de 18.50 a 21, corderos id. de 1.50 a 7.30.

Entradas

Consignatarios: Bargo, Lascurain y Etchegaray, remitentes: Olaciregui Hnos., procedencia, Craigen [illegible], animales: 500, id Acevedo, [illegible], Bayona Juan, Erize [illegible], Bellocq e Hita Bosel, Rea [illegible]; Goñi, Pérez 67, Chapar y Cía., Méndez, Tres Cuervos 88, id. Alzaga, Piro 210, Petrini Hnos., Fracanelli, Améghino [illegible] [illegible] Antonio, Hongone, [illegible] Hnos., Duhau, [illegible] Santo Domingo 365; La Anónima [illegible] Hongone, Torrecitas [illegible] Irigoin, Quequén 165 [illegible] Lalor Juan, [illegible] Méndez y Cía. J. M., [illegible] Ríos 500, Patrón Fernando [illegible], Victoria 135, Palacios Hnos. Arata, [illegible] Chaves 88, Ojea y Cía., Gorruchaga, Vázquez 167, Salaberry y Bercetche, Leguizamo, Villegas 150, id. Iriarte, [illegible] Chaves 1[illegible] Olariaga, Invernadas 72[illegible], Santamarina e hijos Berro, Ibarra 8[illegible], id. Isaac, Cerrito 130, Sucesión M. Iraizoz Iraizoz, Quequén 147. Total: [illegible] animales.

VENTAS DE HOY

Bargo, Lascurain y Etchogaray—
[illegible] borregos Frigorífico Gualeguaychú, pesos 22, 44 ovejas matadero id. 23.20, [illegible] borregos Frigorífico id. 19; 35 carneros matadero id. 24.[illegible], 65 borregos pelados matadero Pigüé 12.50.

Cioja y Etchart—
18 ovejas matadero Ranelli, pesos 21 [illegible] corderos id. id. [illegible].

Gibson Hermanos—
137 borregos Frigorífico Alamos, pesos [illegible] id. id. 18.50.

Unzue Alzaga y Cía.—
[illegible] borregos matadero Alzaga, pesos [illegible] 35 capones id. id. 18.

Bungo y Born—
502 borregos Frigorífico Cascada, pesos 15, 158 id. matadero id. 16, 23 id. id. 15.50.

Delfino Hermanos—
219 corderos Frigorífico América, pesos 12.[illegible], 142 borregos matadero id. 14.50, 107 id. id. 11.70.

Salaberry y Bercetche—
59 capones matadero G. Chaves, pesos [illegible] 100 id. id. 27.70; 134 id. Frigorífico Villegas 19.50.

Crespo Hnos. y Ezcurra—
21 capones matadero Piñeiro, pesos 29.

Martínez de Hoz Hnos.—
168 capones Frigorífico El Moro, pesos 26.50.

Patrón Costas y Peró—
179 borregos matadero Caseros, pesos 15.

Sucesión de M. Iraizoz—
147 capones matadero Quequen, pesos 29.

Elordy y Cía. J.—
108 corderos matadero Trebolares, pesos 14.50; 35 id. id. 13.60.

Lalor Juan—
60 capones matadero Nale, pesos 30; 105 id. id. 26.50. 39 id. Frigorífico Bolívar 24.50; 37 ovejas matadero id. 19; 154 id. id. Levalle 10.40; 65 borregos id. id. 9. 0 corderos id. id. 7.30.

Bellocq e Hita—
36 ovejas matadero Pieres, pesos 38; 30 capones id. id. 35; 84 ovejas id. id. R. Otero 35; 222 capones Frigorífico Tellolino 23.30, 25 id. id. Cascallares 20.30 58 borregos matadero id. 14.50; 189 ovejas id. Realicó 20.50; 12 borregos id. id. 14.50.

Oján y Cía. Francisco—
100 capones Frigorífico Vázquez, pesos 26.

Devoto y Cía. Tomás—
85 capones Frigorífico Indiart, $ 29.

Palacios Hnos.—
10 capones matadero G. Chaves, pesos 34; 32 id. Frigorífico id. 27; 40 borregos id. id. 21.

Velaz y Cía. Angel—
20 capones Frigorífico Pizarro, pesos 22.50; 20 borregos id. id. 10; 40 id. id. 22.80.

Chapar y Cía.—
140 borregos Frigorífico Espartillar, pesos 14.30; 88 capones id. Tres Cuervos 20.50, 21 capones id. S. Román 18; 57 borregos matadero id. 15.30; 218 id. id. Pico 14.50.

Méndez y Cía. J. M.—
72 capones Frigorífico Urdinarrain, pesos 18.70; 25 ovejas matadero id. 18; 93 id. id. 16; 278 borregos Frigorífico id. 16.50; 131 id. matadero id. 14.60.

Patrón Fernando L.—
160 ovejas matadero Victoria, pesos 12; 57 capones id. id. 13.50; 38 corderos id. id. 6.20.

Goñi e hijos Ignacio—
50 capones Frigorífico Cabildo, pesos 23, 115 borregos id. id. 17.30.

Bayona Juan—
404 capones matadero Bonifacio, pesos 28.50.

Errea e hijo Antonio—
130 capones matadero Tres Arroyos, pesos 30.80; 466 id. id. 26.90.

CASA VACCARO
ESTABLECIDA EL AÑO 1885
CAMBIO DE MONEDA.
TÍTULOS Y ACCIONES.
LOTERIA NACIONAL.
ALTA PUBLICIDAD.
ES LA CASA MAS RECOMENDADA DE LA REPÚBLICA.
AV. DE MAYO, 646 - Bs. Aires

CROTTO Hnos
Consignatarios de Frutos del País, Haciendas y Cereales
708 BELGRANO 708
Casilla en MATADEROS, núm. 19

MARITIMAS

MAREA Y VIENTO

Hora	Pies	Pulgadas	Viento
6 a. m.	19	8	S.S.E.
7 ,,	19	4	,,
8 ,,	19	4	,,
9 ,,	19	4	,,

VAPORES ESPERADOS

Americano Guantanamo, de La Plata, con carga.

Americano Isabela, de New York, con carga.

Español Ordunte Mendi, de Norfolk, con carga.

Francés Espagne, de Marsella, con carga.

Italiano Pietro, de Génova, en lastre.

Británico Ormidale, de Liverpool, con carga.

VAPORES A SALIR

Noruego Pacific, para New York, con carga.

Americano Kentuckian, para New York, con carga.

VAPORES DE LOS RIOS

Llegaron:

Ciudad de Buenos Aires, de Montevideo.

Golondrina, de Gualeguaychú.

Sale:

Ciudad de Buenos Aires para Montevideo, sale a las 10 p. m.

LINEA DE LA COSTA SUR

Argentino, en ésta.

Asturiano, salió el 14 para Punta Arenas y escalas.

Atlántico, salió el 22 para Valparaíso y escalas.

Americano en [illegible] el [illegible] para Punta Arenas y escalas.

Camarones, en ésta.

Presidente Mitre, salió el 25 para Río Gallegos y escalas.

Presidente Quintana, salió el 24 de Comodoro Rivadavia para esta.

POSICION DE LOS VAPORES DE PASAJEROS:

DE LA MALA REAL INGLESA

Aruaguay, en viaje para ésta.
Deseado, en Liverpool.
Darro, en viaje para ésta.
Desna, en Liverpool.
Amazón, salió el 5 para Liverpool

DEL LLOYD REAL HOLANDES

Frisia, en Halifax.
Gelria, de Amsterdam.
Hollandia, en Amsterdam.
Zeelandia, en ésta.

DEL LLOYD SABAUDO

Tomaso di Savoia, salió el 7 para Génova.

P. di Udine, en viaje para ésta.

DE LA SUD ATLANTIQUE

Samara, en ésta, saldrá el 31.
Garona, en Burdeos.
Amiral Nielly, en Burdeos.
Italie, en viaje para ésta.

DE LA NELSON LINE

Highland Piper, salió el 26 de La Plata.

Highland Rover, salió el 6 de La Plata para Londres.

Highland Pride, en viaje para ésta, esperado mañana.

Highland Glen, salió el 21 de La Plata.

Highland Scott, salió el 15 de La Plata para Londres.

Highland Laddie, salió el 26 de La Plata para Londres.

DE LA LINEA PINILLOS

Balmes, en viaje para ésta.

Valbanera, salió el 14 para Barcelona.

Catalina, en Barcelona.

DE LAMPORT Y HOLT

Byron, en Nueva York.
Vassari, en Nueva York.
Vaubán, en Nueva York.
Vestris, salió el 14 de La Plata para Nueva York.
Verdi, en Nueva York.

DE LA TRANSATLANTICA ESPAÑOLA

León XIII, en Bilbao.

P. de Satrústegui, en Bilbao.

Infanta Isabel de Borbón, salió el 7 de Cádiz esperado el 26.

Reina Victoria Eugenia, en ésta, saldrá el 2 de septiembre.

DEL LLOYD ITALIANO

Indiana, en Génova.

Cordova, en Génova, requisado por el gobierno italiano.

ENTRADAS Y SALIDAS DE BUQUES DE ULTRAMAR HABIDAS EN EL PUERTO DE LA CAPITAL DESDE LAS 8 a. m. DE AYER HASTA LAS 8 a. m. DE HOY:

Francés Angó, de Burdeos, en el dique 2, con pasajeros y carga.

Griego Ecaterini C. D., para San Vicente, con carga

VAPORES CON CORRESPONDENCIA. A SALIR

Día 2: Infanta Isabel de Borbón, llevará correspondencia para Canarias, Nueva Zelandia, Australia, países escandinavos, Portugal, España, Italia, Suiza, Rusia, Bélgica, Africa, Francia, Holanda, Gran Bretaña, Grecia y Egipto, a las 8 a. m., con alcance en el puerto.

Día 2: Regina d'Italia, llevará correspondencia para Italia, Grecia, Suiza, Francia, Gran Bretaña, Rusia y países escandinavos y Bélgica, a la 1 p. m. con alcance hasta las 7 p. m.

REMATES

Adolfo Bullrich y Cía.

Shorthorn y Lincoln de Shepherd--

15 toros Shorthorn incluso "Windsor Augustus". Reservado de Campeón en la exposición real de Inglaterra en 1916, y otros buenos ejemplares, y 20 carneros Lincoln seleccionados especialmente. Importados por el señor Joseph Sherpherd, se rematarán

El **miércoles 29 de agosto**, a las 2.30 de la tarde en nuestra casa San Martín 254. Comisión a cargo de los compradores.—Adolfo Bullrich y Cía.
4|464v.28ag.

Los planteles Shorthorn de Laclau Hnos.---

Liquidación de los planteles Shorthorn de pedigree y puros por cruzamiento, existentes en los establecimientos "Cerro Negro" y "San Juan", de los señores Laclau Hermanos.

El plantel de pedigree comprende 91 piezas, incluso un toro padre Oxford Baron 1.o, 18 toros y toritos nacidos en 1916 a 1917, 44 vacas con y sin crías y servidas y 29 vaquillonas, descendientes de las más apreciadas corrientes de sangre de la raza. Los planteles puros por cruza, tienen su origen en 100 vacas puras de Leonardo Pereyra, adquiridas en el año 82. Desde aquel entonces la selección ha venido realizándose con toda prolijidad, teniendo siempre al servicio de los planteles toros de pedigree, importados o de las mejores cabañas nacionales.

Comprende este plantel; 311 vacas con y sin crías al pie, incluso terneros machos y hembras de año y 50 vaquillonas de 2 años. La venta se realizará

El sábado 1.o de septiembre, a la 1 de la tarde, en nuestro local en Olivos, F. C. C. A., con los reproductores a la vista y debidamente clasificados.

Aportunamente catálogos con detalles.

Comisión 6 o|o a cargo de los compradores. — Adolfo Bullrich y Cía.
4|551-v. agosto 31.

Romney Marsh importados--

20 carneros Romney Marsh importados a nuestra consignación por los señores Samuel T. Loader y Cía., se rematarán

El **viernes 31 de agosto**, a las 2.30 p. m., en nuestra casa, San Martín 254. Solicítese el catálogo. Comisión a cargo de los compradores. — Adolfo Bullrich y Cía.
4|582 v. Ag. 30.

Lincoln importados--

Un buen lote de 12 carneros Lincoln nacidos en 1916, procedentes de las cabañas de J. H. Dean y Sons y F. G. Battle, por orden y cuenta del señor Ernest St. C. Haydon, se rematarán

El **viernes 31 de agosto**, a las 2.30 p. m., en nuestra casa, San Martín 254. Solicítese el catálogo con detalles.

Comisión a cargo de los compradores. — Adolfo Bullrich y Cía.
Ag. 30.

Borregas Lincoln--

60 borregas Lincoln, puras por cruza, de 2 y 4 dientes, éstas últimas servidas, procedentes del establecimiento "San José de Quequén", de Lamarca Hnos. Se rematarán

El **viernes 31 de agosto**, a las 2.30 p. m., en nuestra casa, San Martín 254. Comisión a cargo de los compradores. — Adolfo Bullrich y Cía.
4|584 v. Ag. 30.

Shorthorn de pedigree--

15 toros Shorthorn importados por Malcolm, 6 toros Shorthorn de "Miraflores", 2 toritos Shorthorn de "El Puntano" y 1 toro Shorthorn y 1 íd. Hereford de "El Carmen", todos de pedigree, se rematarán

El **lunes 3 de septiembre**, a las 2 p. m., en nuestra casa.

Oportunamente, detalles. — Adolfo Bullrich y Cía.
4|585 v. Sept. 2.

Shorthorn de Marshall--

20 toros Shorthorn importados por el señor A. J. Marshall.

El **martes 4 de septiembre**, a las 2.30 p. m., en nuestra casa San Martín 254. Oportunamente detalles. — Adolfo Bullrich y Cía.
4|586v.Sep.3

Shorthorn de Duncan--

17 toros Shorthorn importados por el señor R. L. P. Duncan.

El **miércoles 5 de septiembre**, a las 2.30 p. m., en nuestra casa, San Martín 254. Oportunamente detalles — Adolfo Bullrich y Cía.
4|587 v. Sept. 4.

Un buen conjunto de Shorthorns importados--

Un buen conjunto de toros Shorthorn, seleccionados en los lotes importados por los señores W. T. Malcolm, A. J. Marshall, J. e I. Rawes y Joseph Shepherd, se rematarán

El **sábado 8 de septiembre**, a las 2 de la tarde, en nuestra casa, San Martín 254. Aportunamente detalles completos. — Adolfo Bullrich y Cía.
4|588 v. Sept. 7.

Shorthorn importado por Malcolm---

15 toros Shorthorn de buenas corrientes de sangre, importados por el señor W. Malcolm (representante Peter Miller), se rematarán

El **lunes 3 de septiembre**, a las 2 de la tarde, en nuestra casa, San Martín 254. Solicítense catálogos con detalles.

Comisión a cargo de los compradores.—Adolfo Bullrich y Cía.
4|596 v sep. 2

Shorthorn de Miraflores

Seis toros Shorthorn de pedigrée, procedentes de la cabaña Miraflores, de los señores Ramos Mexía y Bengolea, se rematarán

El **lunes 3 de septiembre**, a las 2 de la tarde, en nuestra casa, San Martín 254, previa exhibición. Solicítese el catálogo.

Comisión a cargo de los compradores.—Adolfo Bullrich y Cía.
4|597 v sep. 2

...ta de precio y el 2 o|o de su comisión. Más datos, a la secretaría del autorizanto Palacio de Justicia sexto piso, o al martillero, Bolívar 171. — Doctor Osvaldo Rocha, secretario.
4|566-v. sept. 9.

Pedro Fragueiro

JUDICIAL. — EN LUJAN (PROVINCIA DE Buenos Aires), buena propiedad, a media cuadra de la plaza y cuadra y media de la Basílica, calle General Pinto entre General Lavalle y 25 de Mayo, edificada en dos lotes de terreno que miden 22 metros, 705 milímetros, frente al Este por 60 metros 62 centímetros de fondo, igual a 1.376.37 metros cuadrados. Consta de zaguán, piso mosaico, 6 buenas piezas material, cuartos de baño, molino Aermotor con su cañería, instalación luz eléctrica, gallinero, con portón y verja de hierro al frente, árboles frutales y forestales y demás comodidades.

Tasación, $ [illegible].677.48 m|n. Base, 2|3 partes, o sean $ 3.118.32 m|n.

El **sábado 8 de septiembre**, a las 3 de la tarde, en el salón de ventas de los señores Guerrico y Williams, Bartolomé Mitre 757, venta por disposición del señor juez en lo civil de la capital doctor Juan Carlos Lagos, secretaría del doctor A. Palleja y en el juicio seguido por don Rafael Baldassari, con don Angel Giordano, hoy su concurso. Seña, 8 o|o. Comisión, 2 o|o. Por más datos, a la secretaría o a mi escritorio, San Martín 66. — Pedro Fragueiro.
4|473 v. Sept. 7.

JUDICIAL. — EN VICENTE LOPEZ. — 27 lotes de terreno en el paraje "Las Lomas" próximo a la estación Munro del F. C. C. C. y a 4 cuadras de la calle Corrientes, adoquinada.

El **sábado 8 de septiembre** a las 3 de la tarde, en el salón de ventas de los señores Guerrico y Williams, Bartolomé Mitre 757, remataré los terrenos que a continuación se detallan, en un solo lote:

Fracción A. — 13 lotes núm. 123 al 135, que miden en conjunto 33 metros 774 mls. frente al N. O. a la calle San Martín, hoy Manuela Pelliza, por 114 metros, 31 centímetros también de frente y fondo a calle sin nombre, lindando en su costado S. O., con doña Francisca Burgos de Olivera. Superficie total, 3.860.70 metros cuadrados.

Fracción B. — 7 lotes núm. 95 al 101, que miden 60 metros, 62 centímetros de frente al N. E., a calle sin nombre por 37 metros 238 mls. de fondo. Superficie total, 2.257.36 metros cuadrados.

Fracción B. — 3 lotes núm. 103, 104 y 105, que miden 23 metros, 382 mls. frente al N. O. a calle San Martín, hoy Manuela Pelliza, por 36 metros, 372 mls. fondo. Superficie total, 850 metros cuadrados.

Fracción C. — 1 lote núm. 90, de 10 metros, 39 centímetros de frente al S. O., a calle sin nombre por 34 metros de fondo y frente al S. E. a calle sin nombre. Superficie total, 360 metros cuadrados.

Fracción C. — 3 lotes núm. 73, 74 y 75 con 43 metros, 30 centímetros frente al N. O. a calle Manuela Pelliza, por 27 metros 71 centímetros de fondo y frente al N. E., a calle sin nombre. Superficie total, 1.199.91 metros cuadrados; lo que hace una superficie total por los 27 lotes, de 8.527 metros, 91 decímetros cuadrados.

Tasación, $ 10.233.49 m|n. Base, 2|3 partes, o sean $ 6.822.33 m|n. Venta por disposición del señor juez en lo civil doctor Juan C. Lagos, secretaría del doctor Palleja, en el juicio seguido por doña Magdalena Martino de Camiccia contra don Angel Giordano, hoy su concurso. Seña, 8 o|o. Comisión, 2 o|o. Por datos, a la secretaría o a mi escritorio, San Martín 66. — Pedro Fragueiro.
v. Sept. 7

Adolfo Bullrich y Cía.

JUDICIAL. — CASITA EN LOMAS — Casa 6 de Junio 377 entre Colombres y Mitre. A 11 cuadras al S.O. de la estación del F. C. Sud.

Base: $ 2.475.98 m|n.

El **viernes 31 de agosto**, a las 4 de la tarde, en la misma propiedad

Orden del señor juez doctor Arturo Seeber, secretaría Juan M. Cabrera, juicio Banco El Hogar Argentino contra Andrés Bonfiglio y Mariana Varni de Bonfiglio.

Corresponde al lote núm. 10 del plano a que se refiere su título y tiene una superficie de 180.86 metros cuadrados.

Tiene dos piezas y cocina, galería, w. c. etcétera.

Exigiremos el 8 o|o de seña a cuenta de precio y el 2 o|o de nuestra comisión.—Adolfo Bullrich y Cía.
4|472 v. ag. 31

Bravo Barros y Cía.

EN LANUS. — JUDICIAL. — UNA gran casa para negocio. Lucio V. López 390 esquina 2 de Mayo. A tres cuadras al Oeste de la estación y de la Avenida Pavón (adoquinada y con tranvía eléctrico a Plaza de Mayo). Juez doctor César A. Campos, secretario doctor G. Fernández. Juicio Banco El Hogar Argentino con Antonio Campelo. Base, $ 5.814.44.

El **domingo 9 de septiembre**, a las 2, en la misma propiedad.

TERRENO: 17m32 (20 varas) a L. V. López por 25m98 (30 varas) a 2 de Mayo.

EDIFICIO: Amplio local con vidriera de cristales e hierro, dos piezas y cocina. Desocupada. Llaves: 2 de Mayo número 4545. 8 o|o a cuenta de precio. Comisión, 2 o|o. Informes, 351 San Martín, 361.—Bravo, Barros y Cía.
4|454-v. sept. 9.

Casares Hnos. y Diehl

4000 vacunos y 1500 ovejas Lincoln en Charlone, F. C. P.---

En nuestro remate especial de haciendas, que realizaremos con el concurso de los más importantes establecimientos de la zona y para el que tenemos consignados 4000 vacunos Durham de muy buena clase y estado, inclusive novillos, vacas con y sin cría y servidas y vaquillonas, 1500 ovejas Lincoln de 2 a 6 dientes, lana entera, excepcionales en clase. La venta se realizará de acuerdo con el siguiente detalle:

Vacuno—

- 300 vacas Durham, gordas, especiales.
- 250 vacas Durham, gordas, especiales.
- 100 vacas Durham, muy buena clase y estado.
- 160 vacas Durham muy buena clase y estado, con
- 160 crías al pie.
- 150 vacas Durham muy buena clase y estado, con
- 150 crías al pie.
- 35 vacas Durham, lecheras, mansas, muy buena clase y estado.
- 30 vacas Durham, lecheras, mansas, muy buena clase y estado.
- 28 vacas Durham, lecheras, inclusive 14 crías al pie.
- 150 vaquillonas Durham, muy especiales, de 2 años, preñadas.
- 100 vaquillonas Durham de 2 años, preñadas, muy buena clase y estado.
- 100 vaquillonas Durham, de 2 años, preñadas, buena clase y estado.
- 50 vaquillonas Durham de 2 años, preñadas, buena clase y estado.
- 25 vaquillonas Durham de 2 años, preñadas, buen estado.
- 19 vaquillonas Durham de 2 años, preñadas, muy buen estado.
- 400 novillos Durham de 3 años, listos para frigorífico, muy especiales.
- 300 novillos Durham de 3 años, listos para frigorífico, muy especiales.
- 200 novilos Durham de 3 años, muy buena clase, gordos.
- 200 novillos Durham de 3 años, muy buena clase, gordos.
- 60 novillos Durham de 3 años, gordos.
- 40 novillos Durham de 3 años, gordos.
- 100 novilos Durham de 2 1|2 años, muy buena clase y estado.
- 200 novilos Durham de 2 años, buena clase y estado.
- 80 novillos Durham de 2 años, buena clase y estado.
- 50 novilos Durham de 2 años, buena clase y estado.
- 150 terneros Durham de año, una marca.
- 50 terneros Durham, buena clase, 1 marca.
- 40 terneros Durham, buena clase, 1 marca.
- 40 terneros Durham, buena clase.
- 38 terneros Durham, buena clase.
- 25 terneros Durham, buena clase, 1 marca.
- 14 toros Durham puros por cruza, en muy buen estado.

Yeguarizo—

- 18 potros de 3 años, Clydesdale, muy buena clase.
- 17 potrancas de 3 años, Clydesdale, muy buena clase.
- 45 potrancas Percherón de 3 años, muy buena clase.

Lanar—

- 500 ovejas Lincoln, muy especiales en clase, 6 dientes, lana entera, preñadas.
- 500 ovejas Lincoln, muy especiales en clase, 4 dientes, lana entera, preñadas.
- 500 borregas Lincoln muy especiales en clase, dos dientes, lana entera.

El **jueves 30 de agosto**, a la 1 p. m., en nuestras instalaciones, sobre la estación Charlone, F. C. P. (ramal de Rufino a Buchardo).

Comisión, 2 o|o al vendedor y 2 o|o al comprador en haciendas generales y 3 o|o a cada parte en reproductores y yeguarizos.

Por informes, consignaciones y pedidos de local, dirigirse a nuestras oficinas, Sarmiento 357, Buenos Aires, o a nuestro representante en Charlone, F. C. P., señor José María Blanco.—Casares Hnos. y Diehl.
4|545v.Ag.29

Salaberry y Bercetche

34° remate-feria en General Rodríguez, F. C. O.

El domingo 2 de septiembre, a la 1 p. m.

En nuestras instalaciones y para el cual tenemos consignados hasta la fecha

2500 novillos 2500

Oportunamente detalles.

SALABERRY Y BERCETCHE.

Guillermo Benguria

JUDICIAL. — PROPIEDAD CALLE Tronador 2128, entre Juramento y Mendoza; 4 dormitorios, cocina, corredor, etc. Base, $ 6.025.34 m|n.

El **domingo 9 de septiembre**, a las 4.30 p. m., sobre la misma, de acuerdo con el siguiente:

EDICTO JUDICIAL

Por disposición del señor juez en lo civil de la capital, doctor Fernando M. Colombres, secretaría del autorizante, se hace saber por quince días, que en el juicio seguido por Freira don Juan contra Pancheri de Foscarini doña Ludovina, ha sido designado el martillero Guillermo Benguria para que proceda a la venta en publica subasta, con la base de las 2|3 partes de su tasación, o sean pesos seis mil veinticinco con treinta y cuatro centavos moneda nacional ($ 6.025.34 m|n.) de la propiedad situada en la zona Norte de esta capital, calle Tronador número 2128, entre las de Juramento y Mendoza, edificada en el lote 16, manzana 45 y mide 8 metros 66 de frente al N. E., lindando con la calle Tronador; por 29 metros 60 de fondo.

Superficie total, 256.336 m. c.

Autorízase al martillero para percibir del comprador el 8 o|o a cuen-

José Conti y Cía.

JUDICIAL — PROVINCIAS UNIDAS núm. 2914-18 (antes 2920) entre San Pedrito y Quirno. Orden del señor juez de primera instancia en lo civil doctor César A. Campos, secretaría del doctor Luis Demaría, en el juicio Iturrioz Pedro contra Salvo de Rossi Teresa y Rossi Carolina. Base, $ 12.000. Se exigirá el 8 o|o a cuenta de precio y el 2 o|o de comisión.

El remate se efectuará el día **viernes 31 de agosto**, a las 3 p. m., en nuestra oficinas Bolívar 189. La finca mide 8m66 de frente al N.O. por 20m63 de fondo. Adoquinado y tranvías al frente. Edificio consta de salón de negocio con metálica, escritorio, vestíbulo, comedor, 2 piezas, cocina, baño, w. c., piecita en altos, puerta de hierro, balcón. Informes, Bolívar 189.
4|518 v ag. 31

Gandolfo y Leoni

12o. REMATE-FERIA 12o.

CASBAS

FERROCARRIL MIDLAND

El 30 de Agosto de 1917

- 1750 vacunos, incluso
- 1200 novillos.
- 200 vacas gordas.
- 300 vacunos cría.
- 300 borregas Lincoln definido servidas, buena clase.

Por datos, dirigirse a nuestros escritorios en Guaminí, F. C. S., y en Casbas, F. C. M.

En Guaminí hay siempre comodidades para trasladarse a Casbas, y los interesados de plaza o estaciones intermedias pueden tomar el tren que sale de P. Constitución el miércoles 29 a las 8.20 p. m.

GANDOLFO Y LEONI
4|578 v ag. 29

Ministerio de Guerra

DIRECCION GENERAL DE ADMINISTRACION

Remate de rezagos

El martillero D. Alejandro Schóo (hijo), procederá a la venta en subasta pública de las mercaderías de rezagos existentes en la Repartición.

El remate se efectuará el día 15 de septiembre de 1917 a la 1.30 p. m., en el galpón ubicado en la calle Garay número 256. Las mercaderías estarán a la vista de los interesados, en el referido galpón, para ser examinadas a partir del 1.o de septiembre próximo, no admitiéndose reclamo alguno, después de vendidas. Los compradores deberán retirar las mercaderías dentro de las 48 horas y hacer entrega en el acto de la venta del 20 por ciento de seña y a cuenta de precio y el 10 o|o de comisión al martillero. Por datos a la secretaría, Paseo Colón 1407.— Arturo Rivero, Tte. Cor. Secretario Acc.
4|516 v. Set. 15.

BANCO HIPOTECARIO NACIONAL

25 DE MAYO 245 — BUENOS AIRES

CONDICIONES GENERALES DE LOS REMATES

1o.—Los remates están sujetos a la aprobación del directorio, dentro de los quince días de efectuados, y se hacen por cuenta del deudor, con sujeción a las leyes números 8172 y 9155.

2o.—El comprador podrá continuar con la hipoteca que reconoce la propiedad, abonando la diferencia entre la deuda actual y el precio de compra.

3o.—Todo comprador abonará el efectivo al firmar el boleto, el 5 o|o de seña y el 1 o|o de comisión.

4o.—Los títulos de propiedad pueden ser revisados en el archivo del Banco antes del remate.

5o.—Por mayores informes, ocúrrase a las oficinas del Banco.

SUCURSAL LA PLATA

Calle 51 N.o 529

EL BANCO HIPOTECARIO NACIONAL rematará en la misma propiedad. El **jueves 30 de agosto**, a las 3 p. m., una casa situada en Banfield, calle Rodríguez Peña número 585, conteniendo 5 habitaciones y dependencias, en terreno de 617 metros, 50 decímetros cuadrados. Ad corpus. N.o H.o 2626|18063, serie C. H. A. 6 o|o. Base, $ 7.600. Hipoteca, $ 6.000. Deuda actual, $ 5.695:227. Por mayores datos, dirigirse al Banco.
LA EPOCA, agosto 16 de 1917.
4|465 v. Agosto 30.

EL BANCO HIPOTECARIO NACIONAL rematará en la misma propiedad. El **jueves 30 de agosto**, a las 2 y 30 p. m., una casa-quinta, denominada Bella Vista, situada en el pueblo Banfield, calle Belgrano número 1845, con 12 habitaciones y dependencias, midiendo su terreno 25.46 metros de frente al O., por 58.30 metros de fondo. La deuda por afirmado es por cuenta del comprador, desde la aprobación del remate. N.o H.o 445|2080, serie C. H. A. 6 o|o. Base, $ 8.800. Hipoteca, $ 7.000. Deuda actual, pesos 6.349:038. Por mayores datos, dirigirse al Banco.
LA EPOCA, agosto 16 de 1917.
4|457 v. Agosto 30.

EL BANCO HIPOTECARIO NACIONAL rematará en la misma propiedad. — A requerimiento judicial. El **jueves 30 de agosto**, a las 3 y 30 p. m., una casa quinta ubicada en Lomas de Zamora, calle Pedernera número 264, esquina a la de Pueyrredón, con terreno de 73.61 metros de frente al S., por 56.29 metros de fondo. N.o H.o 3373|30071, serie L. Base, $ 15.000. Hipoteca, $ 15.000. Deuda actual, $ 13.243:017. Por mayores datos, dirigirse al Banco.
LA EPOCA, agosto 16 de 1917.
4|456 v. Agosto 30.

EL BANCO HIPOTECARIO NACIONAL rematará en su local calle 25 de Mayo número 245 (capital federal). — A requerimiento judicial.—El **viernes 31 de agosto** a las 2 p. m., un campo ubicado en el partido de Campana, distante como 15 cuadras de la estación Campana (F. C. C. R.), compuesto de dos fracciones que en conjunto tienen una superficie de 702 hectáreas, 92 áreas, 62 centiáreas; lindando: al N. con sucesores de Eduardo y Luis Costa; al E., calles en medio con quintas y chacras; al S., con la chacra 46 y al O. con el arroyo de la Cruz. N.o H.o 423|2032, serie C. H. A. 6 o|o. Base, $ 220.000. Hipoteca, $ 200.000. Deuda actual, $ 181.401:087. Por planos y más datos, dirigirse al Banco.
LA EPOCA, 17 de agosto de 1917.
4|461 v. Ag. 31.

EL BANCO HIPOTECARIO NACIONAL rematará en su local calle 25 de Mayo número 245 (capital federal), el **31 de agosto** a las 2 p. m., un campo en el partido de Mercedes, distante como 2 kilómetros de las estaciones San Eladio y La Verde con superficie de 1842 hectáreas, 13 áreas, 95 centiáreas, descontada la superficie de la línea de la Cía. Gral. de F. C. de Buenos Aires que cruza el campo. Lindes: N. E., Eduardo Oliveira y Pablo Méndez; S. E., Cándida B. de Cernadas; S. O., Guillermo Roussiter y N., Saavedra y N. O., con viuda de Mur. N.o H.o 3678|31677, serie L. Base, $ 268.000. Hipoteca, $ 190.000. Deuda actual, pesos 169.326:492. Por mayores datos, dirigirse al Banco.
LA EPOCA, 17 de agosto de 1917.
4|462 v. Ag. 31.

EL BANCO HIPOTECARIO NACIONAL rematará en la sucursal La Plata, el 7 de septiembre, a las 2 p. m., dos casas situadas en esa ciudad, calle 4 números 365, 367 y 369 al 389, constando la 1.a de 4 habitaciones y la 2.a de 8 habitaciones y demás dependencias, con superficie de 648 metros cuadrados, o lo más o menos que resulte entre muros. N.o H.o 2478|17327, serie C. H. A. 6 o|o. Base, $ 14.300. Hipoteca, $ 8.500. Deuda actual, pesos 8.012:785. Por mayores datos, dirigirse al Banco.
LA EPOCA, 24 de agosto de 1917.
4|537 v. Sept. 7.

EL BANCO HIPOTECARIO NACIONAL rematará, en su local 25 de Mayo número 245, (capital federal). El día 7 de septiembre de 1917, a las 2 p. m. Dos chacras en el cuartel 5.o del partido de Morón, próximas a la estación Ituzaingó, a saber: 1.o, chacra designada en un plano especial con el número 19 y en otro con el número 5, compuesta de 7 hectáreas, 72 áreas, 96 centiáreas; lindando: N. E. camino a puente de Márquez, en medio con Benjamín Buteler; S. E. chacra número 18; N. O. la 20 y S. O. Francisco Roccal; 2.o, chacra designada en los planos citados con los números 20 y 6, compuesta de 7 hectáreas, 62 áreas, 67 centiáreas; lindando: N. E., camino en medio con Benjamín Buteler; S. O., camino en medio Francisco Rocca; S. E., chacra 19; N. O. Benjamín Buteler. N.o H.o 79.356, serie C. H. A. 6 o|o. Base, $ 10.300. Hipoteca, $ 6.000. Deuda actual, pesos 5.395:294. Por mayores datos, dirigirse al Banco.
LA EPOCA, 24 de agosto de 1917.
4.540 v. Sept. 7.

EL BANCO HIPOTECARIO NACIONAL rematará sobre la misma, el día 9 de septiembre de 1917, a las 3 p. m., una casa en la ciudad de La Plata, calle 10 número 780, compuesta de 7 habitaciones y demás dependencias, edificada en terreno de 277 metros, 20 decímetros cuadrados. La deuda por construcción de cloacas, es por cuenta del comprador, desde la aprobación del remate. N.o H.o 538|2543, serie C. H. A. 6 o|o. Base, $ 6.000. Hipoteca, $ 4.500. Deuda actual, $ 4.081:521.
LA EPOCA, 26 de agosto de 1917.
4|560 v. Sept. 9.

EL BANCO HIPOTECARIO NACIONAL rematará a requerimiento judicial, el día 10 de septiembre de 1917, a las 2.30 en su sucursal La Plata, una casa en Lomas de Zamora, calle Necochea N.o 62, compuesta de 6 habitaciones y demás dependencias, edificada en terreno de 13.53 metros de frente al Oeste, 43.60 al Norte, 43.95 al Sud, y 12.99 en el contrafrente al Este. N.o H.o 1746|10883, serie C. H. A. 6 o|o. Base, $ 16.600. Hipoteca, $ 12.000. Deuda actual, $ 11.118:487.
LA EPOCA, 27 de agosto de 1917.
4.561 v. Sept. 10.

EL BANCO HIPOTECARIO NACIONAL rematará a requerimiento judicial, el día 10 de septiembre a las 2 p. m., en su sucursal La Plata, una casa en esa ciudad calle Diagonal 74, sin número, entre las de 62 y 22 y el terreno en que está construida, que es parte del lote 6 y totalidad del lote 7 y 8 del plano especial, que está su título, en la manzana D. D., sección 5.a del plano oficial, compuesto de 21 metros de frente al Este, por 40 metros de fondo, o sea una superficie total de 840 metros cuadrados. N.o H.o [illegible], serie C. H. A. 6 o|o. Base, $ 6.500. Hipoteca, $ 6.500. Deuda actual, pesos 6.088.747.
LA EPOCA, 27 de agosto de 1917.
4.563 v. Sept. 10.

EL BANCO HIPOTECARIO NACIONAL rematará en su local calle 25 de Mayo número 245 (Capital Federal), el día 11 de septiembre de 1917 a las 2 p. m., un establecimiento de campo denominado "Los Galpones", distante 5 leguas al S. E. del pueblo 9 de Julio y a 2 leguas de la estación San Patricio F. C. O., de la provincia de B. A., ubicado en el cuartel 20 del partido de 9 de Julio, compuesto de una superficie de 2699 hectáreas, 84 áreas y 16 centiáreas; lindando: al N. E., Carlos Dansluire; al S. O., sucesión de Vicente Vasquetti y Jorge Dickson; al N. O., sucesión de Carlos Kraddle y otros y al S. E., Ricardo Foster. N.o H.o 1611|9581, serie 6 o|o. Base, pesos 414.000. Hipoteca, $ 350.000. Deuda actual, $ 322.668:867.
LA EPOCA, agosto 28 de 1917.
4.591 v. Sept. 11.

EL BANCO HIPOTECARIO NACIONAL, rematará en su local calle 25 de Mayo número 245 (Capital Federal), el 11 de septiembre de 1917, a las 2 p. m., una fracción de campo, con poblaciones, alambrados, en el partido de Sulpacha, distante 6 kilómetros de la estación Castilla F. C. P., con superficie de 168 hectáreas, 74 áreas y 01 centiáreas, lindando: al S. O., Dr. Leonardo Rodríguez Gaete; al S. E., Tomás Lewith hoy Tomás Duggan; al N. E., Dr. Cándido González hoy Dr. Quirno Costa y al N. O., Julia C. Martínez, hoy Quirno Costa. N.o H.o 2241|25574, serie K. Base, $ 12.000. Hipoteca, $ 7.000. Deuda actual, $ 5.867:781.
LA EPOCA, agosto 28 de 1917.
4.592 v. Sept. 11.

EL BANCO HIPOTECARIO NACIONAL, rematará en su local calle 25 de Mayo número 245, (Capital Federal), el 11 de septiembre de 1917, a las 2 p. m., un establecimiento de campo ubicado en el partido de Mercedes, a 6 kilómetros al N. E. de la citada ciudad, a 8 kilómetros al S. O. de la estación Goldney F. C. P. y a 5 kilómetros al N. de la estación Gowland F. C. O., compuesto de una superficie de 983 hectáreas, 84 áreas, 94 centiáreas y 32 decímetros cuadrados, lindando: al S. E., el río Luján; al N. O., Nicanor E. Lastra; al S. O., Juan Martín y al N. E., Arroyo Oro, en medio con María D. de Murphy, la confluencia del arroyo Achával y parte del lote 29 de Celsa Agustina Lastra. N.o H.o 1241|6692, serie C. H. A. 6 o|o. Base, $ 245.000. Hipoteca, pesos 200.000. Deuda actual, $ 182.913:676.
LA EPOCA, agosto 28 de 1917.
4.593 v. Sept. 11.

EL BANCO HIPOTECARIO NACIONAL, rematará el 11 de septiembre de 1917, a las 2 p. m., en su local calle 25 de Mayo número 245, una fracción de campo en el partido de Chivilcoy, cuartel 10.o, compuesta de 627 hectáreas, 49 áreas y 17 centiáreas, lindando: al N. E., María E. Gorostiaga de Lynch; al S. E., herederos de Guillermo Solveyra; al S. O., Eduardo M. Pérez y al N. O., herederos de Pablo Gorostiaga. N.o H.o 2083|13695, serie C. H. A. 6 o|o. Base, $ 110.000. Hipoteca, pesos 100.000. Deuda actual, $ 93.596:102.
LA EPOCA, agosto 28 de 1917.
4.594 v. Sept. 11.

SUCURSAL SANTA FE

San Jerónimo esq. Juan de Garay

EL BANCO HIPOTECARIO NACIONAL rematará a requerimiento judicial, el día 10 de septiembre a las 11 a. m., en su sucursal Santa Fe, una fracción de campo ubicada en la colonia Frank, Departamento Las Colonias, compuesta de seis concesiones, con todo lo en ellas edificado y plantado, designadas con los números 203, 204, 205, 206, 207 y 209, las que unidas forman una superficie total de 202 hectáreas, 4880 m. c., lindando al N. y E. con Bautista Noseter, S., Marino Hnos. y O., Capanelli y Bresa. N.o H.o 88|5931, serie C. H. A. 6 o|o. Base, $ 16.000. Hipoteca, $ 15.000. Deuda actual, pesos 13.718:526.
LA EPOCA, 27 de agosto de 1917.
4.562 v. Sept. 10.

SUCURSAL SAN JUAN

(Bmé. Mitre 856)

El Banco Hipotecario Nacional rematará a requerimiento judicial el día **29 de agosto** de 1917, a las 11 de la mañana, en su sucursal San Juan, una finca compuesta de 591 hectáreas, 93 áreas y 85 centiáreas, conteniendo una casa habitación, viña, potreros alfalfados y terreno rastrojo e inculto, ubicada en el departamento de Angaco Sud, distante como 12 kilómetros al N. E. de la plaza 25 de Mayo de esa ciudad y limita: al N. calle pública, canal de Angaco Sud, de por medio; al S., con pertenencia de Angela Ontiveros en parte y en parte con el río San Juan; al E., calle pública y el mencionado canal de por medio y al O., Donato Pérez, callejón de por medio o como mejor limitare. N.o H.o 253|15148, serie ... Base, $ 16.000. Hipoteca, $ 10.000. Deuda actual, 7.278:526 pesos. Por mayores datos, dirigirse al Banco.
LA EPOCA, agosto 15 de 1917.
4|446vag.29

Sucursal S. del Estero

Calle Buenos Aires esq. 3 de Febrero

EL BANCO HIPOTECARIO NACIONAL rematará en su sucursal Santiago, el día **29 de agosto** a las 3 p. m., un terreno en esa ciudad, ubicado en la calle Sarmiento entre Garibaldi y Av. Moreno, compuesto de 16 metros, 32 centímetros de frente por 64 metros, 85 centímetros de fondo, lindando: al N., Tomás Aranda; al S., Benigna Romero; al E., el fisco, y al O., calle Sarmiento. N.o H.o 61|1357, serie A. Base, al contado, $ 1.600. Por mayores datos, dirigirse al Banco.
LA EPOCA, 15 de agosto de 1917.
4.447 v. Ag. 29.

EL BANCO HIPOTECARIO NACIONAL rematará en su sucursal Santiago, el día **28 de agosto de 1917**, a las 3 p. m. un campo ubicado en el Departamento 28 de Marzo, compuesto de 7415 hectáreas, 58 áreas y 50 centiáreas, lindando al N. y E. con Antonio Agrelo; al S., sucesores de Pablo Ferreyra de la Cruz y Vicente L. Casares, y al O. con los señores Tiscornia Hnos. y herederos de Pablo Ferreyra de la Cruz. N.o H.o [illegible], serie 6 o|o. Base, $ 77.000. Hipoteca, $ 75.000. Deuda actual, $ [illegible]. Por mayores datos, dirigirse al Banco.
LA EPOCA, agosto 14 de 1917.
4.4[illegible] v. Ag. 28.

SUCURSAL PARANA

El Banco Hipotecario Nacional rematará en la sucursal del Banco de la Nación Argentina en Gualeguay, calle San Antonio esq. Uruguay, el día **29 de agosto** de 1917, a las 2 p. m., dos casas en la ciudad de Gualeguay. N.o H.o 1144|6225, serie L. Lote 1. Casa ubicada en la calle San Martín N.o 272, edificada en terreno de 4.2 mts. 92 cts. cds., compuesta de 5 piezas y demás dependencias. Base, $ 11.000. Hipoteca, $ 5.500. Deuda actual, $ 4.679:517. Lote 2. Casa ubicada en las calles San Martín y Nogoyá, edificada en terreno de 687 mts. cds., compuesta de 5 habitaciones y demás dependencias, lindando: al N. calle Nogoyá, E., Pedro Olloqueguí; S., lote 1, y O., calle San Martín. Base, $ 12.500. Hipoteca, $ 5.700. Deuda actual, 5.042:589 pesos. Por mayores datos, dirigirse al Banco.
LA EPOCA, agosto 15 de 1917.
4|448vag.29

SUCURSAL CORDOBA

San Jerónimo esquina Chacabuco

EL BANCO HIPOTECARIO NACIONAL rematará el 7 de septiembre a la 1 p. m., en la sucursal Córdoba, cuatro lotes de campo, ubicados en el departamento Colón, [illegible]

Lote	Hipoteca	Deuda actual	B. de venta
1	16.200	14.473:310	23.000
2	16.200	14.526:130	23.000
3	16.200	14.47[illegible]	23.000
4	16.200	14.52[illegible]	23.200

LA EPOCA, 24 de agosto de 1917.
4.535 v. Sept. 7.

Calle San Jerónimo esq. Chacabuco

EL BANCO HIPOTECARIO NACIONAL rematará a requerimiento judicial, el día 11 de septiembre de 1917 a las 2 p. m., [illegible]
LA EPOCA, 28 de agosto de 1917.
4.5[illegible] v. Sept. 11.

SUCURSAL SAN LUIS

Calle San Martín N.o 494

8 FRACCIONES DE CAMPO EN EL PARTIDO del Tala, departamento La Capital.— N.o H.o 443|27356 (división), serie K. El **viernes 31 de agosto de 1917**, a las 2 p. m., el Banco Hipotecario Nacional, rematará en su local calle 25 de Mayo número 245, (capital federal), ocho fracciones de campo ubicadas en el partido del Tala, departamento La Capital, lugar denominado El Salto y Agua Dulce, distante como 27 leguas más o menos al S. de la ciudad de San Luis, con los linderos que figuran en el plano firmado por el ingeniero señor Ramón Fortes, y en el que se designan como lotes números 1 al 8 inclusive, a saber:

LOTE	SUPERFICIE	HIPOTECA	Dda. ACTUAL	B. DE VENTA
1	1397 hect. 0477 m. c.	7.500	6.417.643	11.100
2	1269 hect. 4103 m. c. 25 dm.	6.500	5.561:957	9.700
3	1464 hect. 0157 m. c. 2150 cm.	8.000	6.845:486	11.800
4	1510 hect. 9055 m. c.	8.000	6.845:486	11.800
5	1552 hect. 4145 m. c.	8.000	6.845:486	11.800
6	1594 hect. 9896 m. c. 69 dm.	8.500	7.273:329	12.500
7	1755 hect. 5982 m. c. 7450 cm.	9.000	7.701:171	13.200
8	1788 hect. 4377 m. c.	9.500	8.129:014	13.900

LA EPOCA, 17 de agosto de 1917.
4|460 v. Agosto 31.

COMPRA VENTA PARTICULAR

El Banco Hipotecario Nacional

AVISO AL PUBLICO

Solicitado el Banco por muchos de sus deudores para el establecimiento de una oficina de compraventa particular, ha resuelto abrir en su local una oficina, donde los que deseen vender sus campos o propiedades urbanas, puedan concurrir a dar por escrito la autorización de venta, en donde conste la base con la que quieren vender y demás requisitos. Esta oficina llevará un registro de las propiedades a venderse en la capital y ciudades de provincia, como asimismo de los campos en toda la república que se le ordenen vender, en el que constarán todos los datos sobre ubicación, calidad y mejoras que contengan, para poder suministralos a los que se interesen en su adquisición, cuyos datos se podrán solicitar en esta oficina, personalmente o por carta.

CONVOCATORIAS

BANCO HIPOTECARIO NACIONAL. — SE hace saber al público que han sido suspendidos en sus efectos, en virtud de la denuncia hecha por el Banco Holandés de la América del Sud, ante el escribano señor Francisco N. Larguía, en 14 de marzo próximo pasado, y a los fines establecidos en los artículos 752 y siguientes del código de comercio, los cupones cuya numeración se establece a continuación:

Serie "K", vencimiento febrero 1916, catorce cupones de $ 12.50 c|u. números 35, 1781, 2379, 2880, 3068, 3132, 4347, 4348, 4425, 5058, 7837, 8389, 9313, 10.623; vencimiento febrero 1916, cincuenta y cuatro cupones de $ 25 c|u. números 537, 1304, 5053, 7285, 8413, 8647, 9502, 11.008, 11.019, 11.623, 14.393, 17.806, 21.154, 21.634, 23.131, 23.249, 23.734, 28.871, 29.616, 29.850, 31.616, 34.855, 35.952, 36.882, 37.745, 39.885, 39.886, 39.887, 43.143, 43.312, 43.688, 43.791, 42.713, 44.056, 44.057, 44.592, 46.691, 47.836, 48.770, 49.959, 49.960, 49.961, 50.201, 51.724, 51.725, 51.885, 52.2[illegible], 53.229, 54.379, 55.314, 56.275, 56.276, 58.317, 62.040.

Serie "L", vencimiento marzo 1916, treinta y dos cupones de $ 15 c|u. números 178, 487, 760, 2818, 3251, 3604, 4559, 4560, 4605, 4641, 4778, 4907, 5745, 6282, 6586, 6665, 7165, 7584, 7303, 7934, 9255, 10.092, 10.316, 10.807, 11.174, 11.704, 11.705, 11.807, 12.635, 13.304, 14.552, 14.642; vencimiento marzo 1916, ciento noventa y cinco cupones de $ 30 c|u. números 310, 1772, 1778, 2315, 2734, 2905, 2513, 3998, 3911, 3946, 4413, 5674, 6481, 6890, 8617, 11.566, 11.578, 12.253, 12.505, 14.179, 15.487, 15.786, 15.997, 17.158, 17.310, 17.854, 18.202, 18.321, [illegible]

Estos cupones representan un valor de siete mil seiscientos cincuenta y cinco pesos moneda nacional de curso legal.

Buenos Aires, junio de 1917. — A. Díaz, gerente.
v. Septiembre 7.

BANCO FRANCES DEL RIO DE LA PLATA — (Reconquista 157). — Asamblea general extraordinaria del 7 de septiembre de 1917. — El Consejo de Administración del Banco Francés del Río de la Plata, convoca a los señores accionistas a una asamblea general extraordinaria que tendrá lugar el 7 de septiembre de 1917, a las 4 de la tarde en el local del Banco, 157 Reconquista, con la siguiente

ORDEN DEL DIA:

1.o Modificación del artículo 31 de los Estatutos.

2.o Designación de dos accionistas para aprobar y firmar el acta de la asamblea.

Los señores accionistas que deseen asistir a la asamblea o hacerse representar en ella, deberán depositar sus acciones o el recibo del depósito exigido por el artículo 2[illegible] de los Estatutos, en el Banco Francés del Río de la Plata, en Buenos Aires o en sus sucursales hasta el 3 de septiembre inclusive.
4|233 v. Septiembre 7.

"LA CONTINENTAL". — COMPAÑIA DE Seguros Generales. — Por disposición del Directorio, se convoca a los señores accionistas, a la Asamblea General Ordinaria, para el día 25 de agosto de 1917, a las 2 y 30 p. m., en el local de la Compañía, calle Maipú 447, para tratar la siguiente

ORDEN DEL DIA:

1.o Lectura y aprobación de la memoria y balance correspondientes al ejercicio vencido el 30 de junio de 1917.

2.o Elección de 4 directores titulares, 1 director suplente, 1 síndico titular y 1 síndico suplente.

3.o Asignación del presidente.

4.o Nombramiento de dos accionistas para que aprueben y firmen el acta de la asamblea.

Se previene a los señores accionistas que para tener derecho a asistir a la asamblea, deberán depositar los certificados de sus acciones en la Caja Social, con dos días de anticipación, a la fecha fijada para la reunión.

Buenos Aires, 9 de agosto de 1917. — El secretario.
4|391 v. agosto 28.

REFINERIA ARGENTINA. — SOCIEDAD Anónima. — Buenos Aires. — Bartolomé Mitre 531. — Convocatoria. — De acuerdo con el artículo 17 de los Estatutos de la Sociedad, se cita a los señores accionistas para la 20.a Asamblea General Ordinaria que tendrá lugar el día 31 del corriente, a las 4 p. m., en el local de la Sociedad, calle Bartolomé Mitre 531 (altos).

ORDEN DEL DIA

1.o Consideración del informe de la Comisión Directiva y del Balance General del ejercicio terminado el 30 de abril último.

2.o Elección de dos directores y dos suplentes.

3.o Nombramiento de síndico y síndico suplente.

Hasta tres días antes de la reunión de la asamblea, los señores accionistas deben presentar sus acciones en la secretaría de la sociedad, Bartolomé Mitre 531 (altos), para obtener el boleto de entrada.

Se ruega a los señores accionistas se sirvan recoger, a partir del 22 del corriente, en la misma secretaría, la memoria correspondiente al año económico de 1916-1917.

Buenos Aires, 10 de agosto de 1917. — La comisión directiva.
4|414 v. Agosto 31.

"LA ARGENTINA", SOCIEDAD ANONIMA para la fabricación de papel. — Por resolución del Directorio y de acuerdo con lo establecido en los Estatutos, se convoca a los señores accionistas a la Asamblea General Ordinaria, que se celebrará el [illegible] de septiembre próximo, a las 4 p. m., en el local de la sociedad, calle Bolívar número 3[illegible].

ORDEN DEL DIA

1.o Consideración de la Memoria y Balance General correspondiente al ejercicio vencido el 30 de junio del corriente año, informe del síndico y distribución de utilidades.

2.o Elección de tres directores titulares por tres años, de tres suplentes por igual término y de un síndico y su suplente para el ejercicio 1917-1918.

3.o Designación de dos accionistas para aprobar y firmar el acta.

Al efecto, los señores accionistas deberán depositar sus acciones en la oficina de la sociedad y obtener las respectivas boletas de asistencia, hasta tres días antes del arriba fijado para la celebración de la asamblea.

Buenos Aires, 11 de agosto de 1917.— Pedro Moussampes, contador.
4|459 v. Agosto 31.

BANCOS

THE NATIONAL CITY BANK OF NEW York. — Fundado en 1812. — Sucursal en Buenos Aires: San Martín 84.

Capital y sobrante, $ 67.000.000 oro

Total de recursos, " 600.000.000 "

Se abonan intereses á razón de 4 o|o anual en Caja de Ahorros, admitiéndose depósitos desde diez pesos en adelante.

Se abonan intereses á razón de 1 o|o anual sobre depósito en cuenta corriente.

Se conceden tipos especiales sobre depósitos á plazo fijo. Solicitamos la cuenta de Vd. Transferencias telegráficas. Créditos comerciales. Giros sobre el exterior. Cartas de crédito.

BANCO DE LONDRES Y RIO DE LA Plata. — Buenos Aires, Bartolomé Mitre 39. — Barracas al Norte, Montes de Oca 701. — Once, Pueyrredón 301. — Santa Fe 2122. — Bernardo de Irigoyen 1138.—Boca, Almirante Brown 1150.

Abona por año	Papel	Oro
Por depósitos en c. c.	sin int.	sin int.
Id. a la vta. con libreta	sin int.	sin int.
Id. íd. a plazo fijo de 3 meses	3 o|o	1 o|o
Id. íd. a plazo de 6 meses	3 1|2 o|o	1 o|o
Por depósitos en Caja de Ahorros hasta $ 10.000 papel, después de 60 días	3 "	

sin int. cobra por año:		
Por adelantos en c. c.	8 o|o	8 o|o

Depósitos en Caja de Ahorros se reciben en las siguientes sucursales: Once de Septiembre, calle Santa Fe, calle Bernardo de Irigoyen, Boca y Barracas. Sucursales en Chile: Santiago y Valparaíso.— Buenos Aires, abril 1o. de 1916. — James Dey, Barry Scott, gerentes.

BANCO HOLANDES DE LA AMÉRICA DEL SUD

Bmé. Mitre 300, esq. 25 de Mayo Buenos Aires

Casa Matriz: AMSTERDAM

Sucursales: RIO DE JANEIRO, Rua Candelaria 21

SANTOS, Rua 15 de Novembre 157

Agencia N.o 1, Corrientes 1900 esquina Río Bamba.

Agencia N.o 2, Berisso (Provincia de Buenos Aires).

	Florines
Capital autorizado.	25.000.000
Id. emitido y realizado.	14.000.000
Fondos de reserva.	1.865.000

Realiza toda operación bancaria. Corresponsales en todas las ciudades importantes del mundo.

BANCO ESPAÑOL DEL RIO DE LA Plata. — Casa matriz en Buenos Aires, Reconquista número 250.

Capital suscripto	$ 100.000.000.—	m|n
Capital realizado	" 98.116.200.—	"
Fondo de reserva.	" 48.1 5.509.92	"
Prima a cobrar.	" 1.112.280.—	"

SUCURSALES

En el exterior: Barcelona, Bilbao, Coruña, Génova, Hamburgo, Londres, Madrid, Montevideo, con una agencia, París, Río de Janeiro, San Sebastián, Valencia y Vigo.

En el interior: Adolfo Alsina, Bahía Blanca, Balcarce, Bartolomé Mitre, Córdoba, Dolores, La Plata, Lincoln, Lomas de Zamora, Mar del Plata, Mendoza, Mercedes (San Luis), 9 de Julio, Pehuajó, Pergamino, Rafaela, Rivadavia, Rosario, con una agencia, Salta, Salliqueló, San Juan, San Nicolás, San Pedro, Santa Fe, Santiago del Estero, Tres Arroyos, Tucumán y Villaguay.

AGENCIAS EN LA CAPITAL

Número 1, Pueyrredón 185; núm. 2, Almirante Brown 1201; núm. 3, Vieytes 2100; núm. 4, Cabildo 2027; núm. 5, Santa Fe 2201; núm. 6, Corrientes 3200; núm. 7, Entre Ríos 1145; núm. 8, Rivadavia 6992; número 10 Bernardo de Irigoyen 1600; número 11, Caseros 2965; núm. 12, Charcas 1357; núm. 15, Bernardo de Irigoyen 364; número 16, Reconquista y Paseo de Julio.

Corresponsales directos en todos los países.

Abona por depósitos en moneda legal

En cuenta corriente	Sin interés
A 30 días	1 1|2 o|o
A 60 días	2 "
A 90 días	3 "
A mayor plazo	convencional
Depósitos a premio con libreta, desde 10 pesos moneda nacional hasta $ 10.000 después de 60 días	4 o|o

Cobra:

En cuenta corriente	8 o|o
Descuentos generales	convencional

El Banco se ocupa de toda clase de operaciones bancarias en general.—Buenos Aires, junio 30 de 1917. — Elías D. Aramburu, gerente general.

BANCO FRANCES DEL RIO DE LA PLATA — Reconquista 157. — Buenos Aires. — Sucursales, Rosario de Santa Fe y Bahía Blanca. Corresponsal en París: Banque Argentine & Française, Boulevard Haussmann 85.

SE ABONA POR AÑO	Curso legal
Por depósito en cuenta corriente	1 o|o
A plazo fijo de 30 días	1 1|2 o|o
A plazo fijo de 60 días	2 1|2 o|o
A plazo fijo de 90 días	3 1|2 o|o
A mayor plazo	Convencional
En Caja de Ahorros después de 60 días	4 o|o
SE COBRA	
Por adelantos en cuenta corriente	8 o|o
Por descuentos de pagarés de comercio y letras	Convencional

El Banco se ocupa de toda clase de operaciones bancarias: Giros y cobranzas sobre todas las ciudades y principales pueblos del interior de la República, Asunción del Paraguay, Montevideo, etc. Letras de cambio, transferencias telegráficas y cartas de crédito sobre Francia, Inglaterra, Italia, Estados Unidos, España, Suiza, etc. Compra-Venta y custodia de títulos, cobranzas de cupones y valores, administración de propiedades y colocaciones hipotecarias por cuenta de terceros.

Servicio especial de giros postales franceses y remesas de fondos a los movilizados. — R. BUSER, Director general.

PROFESIONALES

ABOGADOS

Estudio de los doctores José María Sáenz Valiente y Andrés Ferreyra

Abogados

Lavalle 1312 U. T. 4240 Libertad

Dr. Vicente C. Gallo

Estudio: Avenida de Mayo 1411 U. T. 665 (Libertad)

Dr. Fernando Saguier

Estudio: Florida 440 U. T. 6087 (Avenida)

Dr. Hipólito Leys

Estudio: Lavalle 930. U. T. 3008 L.

Dr. Domingo E. Salaberry

Defensa 188

Dr. Pedro A. Fox

Estudio: B. Mitre 754

D. Leonardo Pereyra Iraola

Estudio: Florida 880. U. T. 1201 (Avenida); Esmeralda 1212, U. T. 1521 (Juncal).

Dr. Antonio Borda Roca

Abogano

Estudio: Corrientes 1455. U. T. 5877 (Libertad).

MEDICOS

ANALISIS — LABORATORIO Y FARMACIA Abierto Día y Noche — SUIPACHA 477 — U. T. 316, Libertad — DOCTORES **NELSON**

DR. E. G. FIGUEROA

ENFERMEDADES DEL ESTOMAGO E INTESTINOS, TRATAMIENTO RADICAL DE LAS HEMORROIDES SIN OPERACION CRUENTA—NO DOLOROSA; SANTA FE 1273, de 4 á 6.

Dr. Luis I. Fuentes

Nariz, garganta y oídos. Médico del hospital Clínicas. Ex médico interno del hospital T. Alvear. Consultas de 3 a 5.— Maipú 377. Unión Telefónica 934 (Avenida).

Dr. Carlos F. Roldán Vergés

Garganta, nariz y oídos

Médico del servicio de la especialidad en el hospital Durand. Consultas de 4 a 6, Viamonte 927.

Dr. Enrique E. Manson

Médico del Hospital Rivadavia. Señoras, Partos y Cirugía abdominal. — Consulta de 2 a 4 Montevideo 927.— Director del Sanatorio Althabe, Crispo y Manson de la calle Estados Unidos 1038.

INGENIEROS

Ciriaco E. Romero

Fundador y dirigente de la Liga de Obreros Radicales. Delgado 1026, Buenos Aires.

Ernesto Newbery

Ingeniero civil. — Galería Güemes. Escritorio 428. — U. T. 2028 (Avenida), Buenos Aires.

INGENIEROS AGRONOMOS

RAUL FRIGERIO

Ingeniero agrónomo, de la U. de La Plata. — Especialista en la selección pedigrée de semillas de trigo, maíz, avena y plantas raíces, para cada clase de suelo, sub-suelo y clima. Calle Cabildo 1613 - Teléfono: U. T. 1191, Belgrano.

INFORMACIONES DE ULTIMA HORA

La guerra mundial

Continúan los triunfos italianos

LA CUESTION DE ALSACIA Y LORENA

EL PROCESO AL EX-MINISTRO RUSO SUKHOMLINOFF

(DE NUESTROS CORRESPONSALES Y DE LA AGENCIA HAVAS)

nauguración de la conferencia laborista y socialista en Inglaterra.

LONDRES, agosto 28. — En el palacio de Westminster se inauguró esta mañana la conferencia laborista y socialista interaliada, bajo la presidencia del ex ministro del gabinete de guerra, Mr. Henderson.

Germanización de Alsacia y Lorena

NUEVA YORK, agosto 28. — Un telegrama recibido de Copenhague anuncia que las autoridades alemanas han ordenado la venta de todas las propiedades francesas ubicadas en Alsacia-Lorena, con el fin de destruir la influencia francesa sustituyendo en todas partes por alemanes a los propietarios franceses.

Nota oficiosa de la agencia Stefani

ROMA, agosto 28. — La Agencia publica la siguiente nota:

El desgaste infligido a las tropas austro-húngaras en el frente del Carso se revela siempre más grave, según la declaración de los prisioneros.

La duodécima división llamada "división de hierro", a la cual los austriacos atribuían todos los laureles del famoso hundimiento de las líneas rusas en Galizia en mayo de 1915, debió ser enviado a la retaguardia, a consecuencia de las bajas que sufrió. En ésta como en las otras divisiones enemigas, que fueron las que sufrieron más, una parte más notable de las pérdidas es debida a la confusión y mal funcionamiento de los comandos. Esas consecuencias son debidas también a la desorganización que fué llevada en sus servicios por nuestro tiro de artillería.

Durante el bombardeo de preparación, las pérdidas enemigas en vidas humanas fueron notables, pero no muy graves, porque los austriacos, como se sabe, tienen gran número de cuevas que ofrecen en cierta medida alguna protección, pero si nuestro bombardeo no pudo siempre derribarlas, niveló las trincheras y ramales de comunicación y rompió sus líneas telefónicas.

Cuando fué iniciado el asalto de nuestros infantes, los refuerzos austriacos fueron arrojados adelante, pero muy pocos hombres llegaron para reforzar los elementos de la primera línea. Obligados a avanzar en terreno descubierto, a consecuencia de la destrucción de los ramales de comunicación y de las cuevas, caminando muchas veces intempestivamente debido a las interrupciones telefónicas y a los elementos de unión defectuosos, esas unidades fueron casi siempre tomadas, durante sus avances sucesivos bajo nuestros fuegos de atajo que las exterminaron.

Según el testimonio de prisioneros, el 11o. y el 63o. de infantería y el tercer batallón del 3o. regimiento Boprie Erezegovine (9a. división), sufrieron por esos motivos pérdidas muy sangrientas y desmoralizadoras. Enviados a un contraataque en el momento menos oportuno, en un terreno acribillado por nuestros tiros, esos destacamentos fueron segados en un tiempo muy corto. A las pérdidas muy elevadas infligidas por la artillería, se añadieron pronto las bajas causadas por nuestros aviones, que volaban muy bajo. Solamente pequeños grupos de sobrevivientes extenuados lograron de esa manera llegar a la línea. También las 28a. y 35a. divisiones fueron duramente castigadas de esta manera. Tal vez al desaliento nacido en el espíritu de muchos comandantes por esos exterminios de los cuales no se podía huir, son debidos los rumores propalados por algunos prisioneros, según los cuales el coronel brigadier Rossig, comandante de la 24a. brigada de la 12a. división, en un momento de desesperación, se había suicidado. Los oficiales superiores capturados en el Carso, se enteran con gran desaliento de los nuevos progresos realizados por nuestro segundo cuerpo de ejército en la meseta de Bainsizza. Según lo que dicen, parece que el comando austriaco no se esperaba un golpe tan vigoroso por ese lado. Los aviadores austriacos no habían logrado darse cuenta de la intensidad de nuestra preparación.

Respecto al empuje de nuestros soldados, los oficiales enemigos continúan hablando de ello con la más viva admiración. Uno de ellos dice haber recibido una impresión inolvidable viendo llegar al ataque un regimiento italiano; los soldados avanzaban con el puñal de asalto entre los dientes. "¡Eran temibles!", dijo ese oficial.

Museo saqueado

PETROGRADO, agosto 28.—Ladrones desconocidos saquearon el museo histórico del ex gran duque Miguel Nicolaevitch, llevándose objetos preciosos y cuadros valuados en 5.000.000 de rublos.

La policía registró, sin ningún resultado, 150 casas donde sospechaba que se pudieran hallar los objetos robados.

El proceso a un ex ministro ruso

PETROGRADO, agosto 28.—Continúa la vista del proceso que se le sigue al ex-ministro Sukhomlinoff.

Prestaron declaración nuevos testigos entre los cuales figuran los generales Ivanoff, Daniloff y Nelitchko.

El general Ivanoff declaró que tenía informaciones demostrando que se comunicaron a Alemania y Austria secretos militares rusos.

El general Daniloff declaró que Sukhomlinoff le pidió que le enviara una lista detallada de todas las medidas de defensa nacional tomadas durante los cinco años anteriores a su nombramiento de ministro de la guerra.

El general Velitchko declaró que considera a Sukhomlinoff como principal responsable de todas las derrotas sufridas por el ejército ruso.

Viaje del rey de Italia a Francia

PARIS, agosto 28.—El diario "Excelsior" anuncia que el rey de Italia, Víctor Manuel III, vendrá a Francia hacia el 15 de septiembre y pasará revista al regimiento de zuavos del cual es cabo honorario.

CASA DE GOBIERNO

EN LA PRESIDENCIA

El doctor Irigoyen no concurrió esta tarde a su despacho oficial de la casa de gobierno.

En su domicilio particular recibió la visita de algunos ministros que fueron a verlo por asuntos administrativos, y por el secretario de la presidencia, que fué a informarlo sobre los asuntos entrados.

POR LOS MINISTERIOS

El ministro de hacienda atendió su despacho, como de costumbre. Recibió, entre otras, la visita del presidente del Banco de la Nación, doctor Iriondo.

El doctor Salaberry se dirigió luego al congreso.

—El ministro de instrucción pública concurrió temprano a su despacho oficial, se ocupó en firmar algunos expedientes de trámite.

Recibió al numeroso público que ocupaba las salas de espera del ministerio.

—El ministro de marina concurrió a su despacho por la mañana y por la tarde. Por la mañana recibió la visita del contraalmirante Juan A. Martín y la del capitán de navío Carlos G. Daireaux, con quienes conferenció largo rato.

Por la tarde se ocupó en firmar el despacho recibiendo al público de 3 a 4.

No concurrió a su despacho oficial el ministro de guerra por estar de gira por Campo de Mayo y La Plata.

—El ministro de obras públicas concurrió a su despacho oficial a la hora de costumbre.

Firmó diversos expedientes y conferenció con los directores generales sobre varios asuntos pendientes de resolución administrativa.

Con el director general de ferrocarriles conferenció respecto del conflicto surgido entre la Compañía General de Ferrocarriles de la provincia de Buenos Aires y sus obreros de los talleres de Rosario y Bajada Grande.

El ministro se manifestó conforme con el temperamento adoptado por el director general para procurar la solución del conflicto que amenaza producirse.

El funcionario aludio propuso a la empresa someter ese asunto a un arbitraje de un alto empleado oficial. Este asunto, del que nos ocupamos en otro lugar, será tratado hoy por los gerentes de ferrocarriles.

También se ocupó el ministro del asunto relacionado con la investigación que se va a llevar a cabo en la administración de los ferrocarriles del Estado a fin de conocer el estado actual de esa dependencia.

Como ya dijimos al ocuparnos de este asunto, el personal que compondrá la comisión investigadora estará formado por caracterizados empleados del ministerio y por el futuro administrador de ferrocarriles, ingeniero Uttinger.

—El ministro interino de relaciones exteriores se ocupó, con el director general, en estudiar los documentos relacionados con los asuntos internacionales de actualidad. A dichos documentos se ha agregado la contestación que el gobierno alemán ha dado a la reclamación argentina por el hundimiento del vapor "Toro".

El telegrama en que se hace referencia a ese asunto ha sido sometido a la consideración del primer magistrado de la nación después de descifrado, pues procede del representante argentino en Berlín.

CHILE

Creación de legaciones — Cuestión económica—Varias noticias

SANTIAGO DE CHILE, agosto 28.—La cámara de diputados despachará la creación de legaciones. El consejo de estado sancionará esa ley en la próxima sesión e inmediatamente de despachada por el gobierno se designarán las personas que las servirán.

—El ministro de hacienda sigue ocupándose con interés de la cuestión económica en relación con el alza del cambio.

—A juzgar por los preparativos para celebrar la entrada de la primavera por los estudiantes, las fiestas prometen ser brillantes. La Federación ha invitado a los presidentes de las federaciones de todos los países sudamericanos.

—El presidente convocará a los magistrados y ex jueces del crimen a estudiar la reorganización de la policía de seguridad.

—Resultó suntuoso el banquete efectuado en el palacio de la embajada argentina. Se pronunciaron brindis cordialísimos.

—Se espera pronto la contestación de Alemania con motivo del asunto de la barca Lorton. El gobierno no cederá a la pretensión de Alemania y de la corte de presas.

URUGUAY

Homenaje de los marinos argentinos. —La renuncia del presidente de la constituyente.

MONTEVIDEO, agosto 28. — Esta mañana un grupo de marinos argentinos del crucero Pueyrredón, depositó en el panteón nacional una corona de bronce. Esta noche se servirá a bordo de dicha nave un banquete en honor del ministro Brum. Concurrirán los marinos uruguayos.

—Asegúrase que presentará su renuncia el presidente de la asamblea constituyente, doctor Vázquez Acevedo.

PROVINCIAS

BUENOS AIRES

Boy scouts — Sociales — Precio de la tierra

SALADILLO, agosto 28.—Por iniciativa del joven Aristóbulo Manzolido se reorganiza la compañía local del cuerpo de boys scouts que sin explicación ni causa plausible se había desorganizado y no funcionaba desde hace más de un año.

—Dentro de pocos días se radicará aquí el doctor Héctor Demaría Massey para ejercer su profesión de médico. La noticia ha sido recibida con satisfacción general, pues el doctor Demaría Massey es un distinguido profesional nativo de este pueblo donde cuenta con muchas amistades y simpatías.

—El primero de septiembre se efectuará el enlace de la señorita Laura Curotti con el señor Joaquín Erro.

—Como demostración del valor de la propiedad, se comenta el precio de nueve mil seiscientos pesos moneda legal a que fué vendida en remate judicial una chacra de 21 hectáreas, lo que da un valor de $ 454 la hectárea.

Llegada del comisionado — Imponente manifestación

NUEVE DE JULIO, agosto 28. — Imponente bajo todo punto de vista resultó la recepción preparada en honor de los comisionados municipal y escolar, doctor Adrián Alberti y don Fernando Taurel.

Al descender del tren las nuevas autoridades a quienes acompañaban los señores Benjamín Fernández, presidente del comité radical de ésta; D. Francisco Roca, doctores Pedro Ilharramonho y Sésar Leston, se organizó una manifestación, con banda de música a la cabeza, de más de mil quinientas personas, la que desfiló por las principales avenidas de esta ciudad, aplaudiendo el vecindario y aclamando y vivando la muchedumbre, hasta la llegada a la casa municipal donde hizo uso de la palabra el comisionado municipal, doctor Alberti, siguiéndoles los señores B. Fernández, doctores Ilharramonho y C. Leston, siendo todos muy aplaudidos.

Acto continuo el doctor Alberti tomó posesión de su cargo, nombrando secretario al señor Ricardo Sequeiros, pasándose al consejo escolar del que se hizo cargo el señor Taurel, nombrando secretario al señor Aníbal Roberto Millán. Con motivo de ambos acontecimientos se bebió una copa de champaña participando distinguidas damas de la localidad.

—Es desastroso el estado en que ha quedado esta comuna y se necesitarán muchos años para saldar las cuantiosas deudas. Todos los ex empleados aparecen con créditos a cobrar.

Administración comunal — Comisionados.

TRES ALGARROBOS, agosto 28—Con el entusiasmo que era de esperar, fueron recibidos en esta localidad la noticia de nombramientos de comisionados municipal y escolar.

Reina una alegría inusitada, estando el ánimo de todo el vecindario, en completa tensión.

Los comisionados señor Féliz Gongi y doctor Florentino Espinal, fueron recibidos en medio de aplausos y vivas.

Juzgado de paz — nombramientos

LUJAN, agosto 28.—Con el aplauso del vecindario efectuóse la toma de posesión del juzgado de paz por el titular señor Juan J. Anselmo, el suplente señor Carlos S. Oliva y secretario señor Lorenzo A. Dufourc.

Llegada de comisionados — Banquete — Viajeros.

CARLOS TEJEDOR, agosto 28. — Fué todo un acontecimiento en este pueblo los festejos organizados por la comisión de vecinos, para agasajar a los señores comisionados municipal y escolar, don Felix Young y doctor Florentino Espinal, respectivamente.

A la llegada del tren, más de mil doscientas personas se encontraban en la estación, esperando la llegada de los nuevos representantes, con las bandas de música, para dirigirse en manifestación hasta la casa del señor Cuesta, donde se pronunciaron varios discursos.

A las 8 de la noche se sirvió un banquete en el Hotel Palermo, en honor de los señores comisionados, al que asistieron 124 comensales. Ofreció al demostración el señor Eriberto Toresano, contestando el comisionado escolar.

Se hicieron cargo de sus respectivos destinos, hallándose en la caja municipal la suma de pesos 15,40.

Los comisionados continúan siendo objeto de demostraciones de simpatía por parte de todo el vecindario.

—De ésa llegó el doctor Etcheverry Boneo.

A propósito de una noticia

ADROGUE, agosto 28. — En una información anterior enviada a ese diario respecto a la organización de las escuelas locales, por error se dice que el colegio de Claypole funcionaba con un número reducido de alumnos, debido a la negligencia de su director.

La noticia es inexacta, obedeciendo por otra parte, las deficiencias de detalle que se mencionan, al hecho de haber sido trasladada a otro punto la directora, que goza del mejor concepto ante las autoridades escolares.

Administración comunal — Acción policial

PATAGONES, agosto 28. — Se han sentido eficazmente los beneficios de las nuevas autoridades. El comisionado municipal, doctor Luis Cuñado, ha iniciado su actuación dedicando preferente atención a los servicios comunales. Ha hecho levantar un prolijo inventario de los bienes de esta comuna y una compulsa de libros, en donde han quedado demostradas las grandes deficiencias de las administraciones anteriores. Se ha aumentado para La Plata, donde lleva el propósito de entrevistarse con el señor interventor nacional.

—El comisario de policía don José M. Montenegro, desde que se ha hecho cargo de su puesto, recorre el partido ofreciendo a los hacendados las mayores garantías para perseguir el abigeato, tan difundido en este extenso partido, debido a la complacencia de las autoridades del pasado régimen.

Es motivo de grandes aplausos la designación de esas autoridades, que devuelven la calma a las poblaciones que habitan esta apartada región.

Comisionado municipal — Toma de sesión de su cargo.

PILA, agosto 28. — Ha causado buena impresión en este vecindario el nombramiento de comisionado municipal recaído en el señor Martín Retes, cargo del cual ya tomó posesión.

Le fué ofrecida una comida en la quinta del señor Anselmo Loza a la que asistieron más de trescientas personas, entre las que se hallaba representado el comercio y los vecinos más caracterizados con que cuenta este partido. A los postres hizo uso de la palabra el señor Juan Aguerre, para ofrecer la demostración, contestando en breves frases el señor Narciso Burgueño en nombre del comisionado. Acto seguido organizóse una columna de manifestantes encabezada por una banda de música, la que se puso en marcha hacia la intendencia municipal, punto donde se detuvo.

Tomó posesión del cargo bajo inventario, designando como secretario al señor Alberto Lecumberri.

Entre las medidas adoptadas por el comisionado y que han causado buen efecto en el vecindario, señálase la supresión de todas las subvenciones y gastos inoficiosos de que se hallaba atestado el presupuesto.

Ciudad a obscuras—Falta de pago a la empresa de electricidad.

SAN MARTIN, agosto 28. — Esta ciudad está a obscuras, por negarse la compañía de electricidad a suministrar el servicio. Se debe a la empresa, por la comuna, más de cien mil pesos, y aquélla exige el pago de esa suma, que ha sido percibida por la municipalidad, pues los vecinos no la adeudan, pero que aquélla gastó sin abonarse el servicio.

La fiesta del árbol — Festejos en una escuela.

RAMOS MEJIA, agosto 28. — La dirección de la escuela nacional número 65, de Villa Sarmiento, en el deseo de asociarse a la celebración de la fiesta del árbol el día 2 de septiembre próximo, ha resuelto organizar varios festejos en la escuela, con el objeto de despertar en los niños el amor al cultivo de los árboles.

Nombramiento — Sociales.

LUJAN, agosto 28. — El señor comisionado municipal ha nombrado secretario al señor Raul I. Ferrando.

—Se efectuó el enlace de la señorita Sofía Brunetti con el señor Juan Bianchini.

—Se encuentra en esta localidad el señor Anselmo Palma.

—Para la capital el señor Luis A. Cordiviola.

—De Giles regresó el señor Juan C. Silva.

Ingeniero Juan Martín Burgos — Su fallecimiento

LOMAS DE ZAMORA, agosto 28. — Ha sido muy lamentado en esta ciudad el deceso del ingeniero Juan Martín Burgos, persona que por sus condiciones de carácter gozaba de general aprecio en ésta.

Hijo de la provincia de Buenos Aires y graduado posteriormente en Italia, de regreso en el país fundó aquí la Escuela Nacional de Arquitectura, siendo su primer profesor, cargo que desempeñó durante diez años, mereciendo siempre los más distinguidos elogios de sus superiores en el recto y acertado desempeño de sus deberes.

También desempeñó otros puestos públicos de expectabilidad, distinguiéndose por su preparación y la bondadosa afabilidad que caracterizaba todos sus actos.

SANTA FE

Rumores a una nueva huelga ferroviaria — La inscripción municipal — El monumento a la bandera — Asociación de hacendados — Una rectificación — Exposición rural — Estado del río — Comisión de semillas — Aniversario de Sarmiento.

ROSARIO, agosto 28 — Desde hace cuatro días viene circulando con una cierta insistencia la versión de una nueva huelga general de los obreros del ferrocarril Central Argentino, con motivo de la detención que sufren algunos obreros y que se encuentran a disposición de un juzgado federal.

En las oficinas de la empresa nada de concreto saben, así como también en la jefatura política. En declaraciones hechas por algunos altos empleados del Central Argentino se alcanza a descubrir la certidumbre de que los obreros no intentarán ningún nuevo movimiento como el pasado, pues aparte de que los motivos actuales o que aducen los rumores circulantes que son infundados, la empresa hasta la fecha ha cumplido en la acepción más amplia del vocablo con las cláusulas del convenio que tuvo por resultado la solución del último conflicto ferroviario.

—Llama mucho la atención el desgano o apatía con que viene efectuándose la inscripción municipal para confeccionar el nuevo padrón. El domingo, como el pasado y el anterior, concurrió a inscribirse un número reducido de contribuyentes, funcionando solamente nueve mesas. Entre los comentarios que se hacen a este respecto, se dice que el concejo deliberante en sus primeras sesiones se encuentra en la obligación de estudiar este asunto, adoptando las medidas pertinentes para con los conjueces que demuestran palpablemente poco, por no decir ningún, entusiasmo para la confección del electorado municipal.

—Entre el elemento estudiantil local se ha empezado a trabajar con inusitado interés para que el monumento a la bandera se lleve a cabo definitivamente. Para este objeto se ha hecho un programa algo extenso, por el cual se invita a los diferentes centros de estudiantes para que nombren dos o tres delegados a una reunión que se realizará dentro de breve tiempo, verificar una manifestación, apersonarse a las direcciones de escuelas normales de maestras y profesoras para que se adhieran al pensamiento que les guía, etc.

—Es muy posible que en el transcurso del mes de septiembre quede constituída en Rosario una asociación de hacendados de la provincia de Santa Fe.

Las bases de esta asociación se asegura fueron hechas recientemente entre algunos ganaderos caracterizados de esta provincia, concurrentes al certamen de la exposición rural, en vista de que carecen de una institución semejante que los vincule más estrechamente y dado el caso poder conseguir con mayor eficacia el apoyo de los gobiernos nacional y provincial en los intereses que los lleve hacia esos poderes.

—Respecto a una publicación que hace "La Nación" en su número del domingo sobre la huelga ferroviaria, el jefe político, señor Nestor Noriega, ha remitido al director de ese diario el siguiente telegrama:

"En artículo aparecido "La Nación" de ayer sobre huelga ferroviaria, se hace una afirmación, refiriéndose a soldados del ejército nacional, que dice fueron bajados de los trenes que custodiaban y amarrados con cuerdas por los huelguistas.

"Como esa afirmación no es exacta, apelo a su caballerosidad con objeto de publicar este telegrama como desautorización de ella. Lo saluda con toda consideración. — Nestor Noriega, jefe político."

—Esta tarde, a las 2, tendrá lugar la inauguración de los remates de vacunos que concurrieron a la exposición rural. Se dará principio por los de la cabaña de Cecilio López Lda., que como se sabe obtuvo el premio Campeón. Hase resuelto que el toro "Prond Barón 54", animal que obtuvo ese premio no entre a remate sin una base no menor de 9.000 pesos. Si la cabaña propietaria no consigue esa oferta, lo presentará en Buenos Aires en la exposición rural a inaugurarse el 9 del próximo mes.

Los remates de lanares han tenido un resultado satisfactorio. El total de las ventas ascendió a 5193 pesos. El campeón cara negra se vendió en 850 pesos.

En yeguarizos se hicieron adquisiciones por valor de 9985 pesos. El precio más alto lo obtuvo el que figura en el catálogo con el número 369. Pagóse por este producto la suma de 1700 pesos.

—La comisión del Paraná inferior anuncia que el río baja despacio en Corrientes, agregando que en las rutas principales se han hecho los siguientes calados determinados:

Paran, Rosario, 2.82 (9'3").
Bajada Grande, Rosario, 3.79 — (12'5").
Santa Fe, Rosario, 3.79 (12'5").
Rosario, San Pedro, 6'28" (20'7").

—La comisión nacional de semillas ha pasado una circular a las subcomisiones que aún tienen en su poder pagarés de colonos que han recibido semillas, rogando su pronto envío, pues dicho atraso redunda en perjuicio de la misma comisión. Si no fuera por este inconveniente, la comisión de semillas habría terminado ya sus tareas.

Hasta la fecha, se han remitido al ministerio de agricultura de la nación la suma de 7.300.000 pesos moneda nacional, en pagarés debidamente firmados.

—Han empezado a organizarse algunas comisiones entre el profesorado local para conmemorar el próximo aniversario de la muerte de Sarmiento.

Se efectuaron diversos actos de carácter literario en los cuales tomarán parte alumnos de varios establecimientos educacionales de ésta.

Exposición ganadera de Rosario. — Triunfo de un toro santafesino. — La nacionalización de la universidad. — Varias.

ROSARIO, agosto 28. — Ha causado satisfacción en los círculos ganaderos el triunfo en la feria de Rosario del toro Monarch of the Garrapatas, propiedad del señor Luis Bruno, por significar un verdadero campeonato de la zona garrapatera del norte de la provincia. Ese toro es concebido, nacido y criado en el departamento San Justo.

—El asunto de la nacionalización de los títulos de la universidad apasiona los círculos intelectuales, por dividirse la opinión entre los bandos. Piensan unos que debe nacionalizarse solamente los títulos y otros que debe nacionalizarse también la universidad, cargando el Estado con dicha institución.

—Se han comprobado casos en que las loterías clandestinas circulan en la provincia y han aparecido falsificadores de la lotería nacional, todo lo cual causa perjuicios a ésta.

Nacionalización de la universidad. — Visita ministerial.

SANTA FE, agosto 28. — Realízanse gestiones en el sentido de aunar criterios para la nacionalización de la universidad. Parece que se convendrá en prestigiarla, prescindiendo del proyecto sobre creación de la universidad del litoral.

—Cayó lluvia abundante; sigue el mal tiempo.

—La Bolsa de Comercio prepara un gran recibimiento al ministro doctor Pueyrredón, en el cual participará todo el pueblo.

CORDOBA

12 remate-feria — Completo éxito

BELL VILLE, agosto 28. — Esta plaza comercial que había sido una de las más azotadas por la crisis general, la sequía y la pérdida de las cosechas, empieza a mejorar, restableciendo la confianza en los hombres de negocios. El remate de haciendas llevado a cabo los días 20 y 21 por los señores Bregaglio y Cía. es una prueba de la reacción que se manifiesta.

Vendióse hacienda vacuna por valor de 119.700 pesos, habiéndose pagado por novillos mestizos Durham, de 150 a 170 $ cada uno; por novillos de un año, de 81 a 97 $ cada uno; por vacas criollas, gordas, de 76 a 85 $.

Se vendieron alrededor de 1500 cabezas y hubiera habido más haciendas y compradores, si la huelga ferroviaria no hubiese producido alguna desconfianza.

Vuelve a ser esta ciudad una plaza segura para los negocios de hacienda.

ENTRE RIOS

Sesión en ambas cámaras — Asuntos tratados — El precio de la carne — Otras informaciones.

PARANA, agosto 28 — No sesionó la cámara de diputados ayer. Eligió, en votación nominal para la prosecretaría de la misma al joven correligionario y estudiante de derecho Julio D. Rossi, que desempeñaba las funciones de secretario municipal.

Se aceptó la donación de una casa para escuela profesional de mujeres en Uruguay, hecha por el coronel J. Victorica.

Concedióse permiso a la municipalidad de Gualeguaychú para que donara al gobierno nacional los terrenos necesarios para el acceso al puente que sobre el río del mismo nombre se construirá en breve.

Aprobóse el pago proporcional de dietas, previo informe del diputado Laferriere.

A las tres pasó la cámara a cuarto intermedio para dar lugar a la reunión del senado.

A las cinco reanudóse la sesión comenzándose el juicio político al doctor Rivada, de Concordia, y con la presencia de éste, inicióse la lectura de los cargos hechos por el superior tribunal, continuándose con los de la comisión investigadora.

Pasóse luego a cuarto intermedio reanudándose la sesión a las nueve, durando hasta las once y media de la noche.

Se levantó la sesión para continuar hoy a las tres de la tarde.

—Reunióse el senado a las cuatro, dándose entrada a numerosos asuntos y entre ellos al proyecto del senador Goyri, donando un solar a la biblioteca Sarmiento, de Gualeguaychú.

—Renunció el jefe de obras públicas de la municipalidad, señor Giandana.

—El domingo próximo darán los señores Javega y Cía., el segundo remate-feria en el local de la Sociedad Rural.

Son numerosos los productos en venta, contándose entre ellos algunos toros y vacas finas y abundante hacienda de matadero. Uno de los resultados inmediatos de estos remates ha sido el abaratamiento de la carne, que de 75 centavos en general, ha bajado a 30, precio corriente en el mercado, porque los carniceros han sido compradores directos en las ferias celebradas, matando por su cuenta.

—Mañana se reunirán los procuradores de ésta para constituir una sociedad gremial.

—La comisión de las romerías rematará los locales del prado el domingo 2 del corriente, a las 2 de la tarde, en el Club Español.

—Inusitada animación revistió la retreta en la plaza Primero de Mayo, el pasado domingo. Un lleno completo en los paseos y aceras hacía dificultoso el tránsito, figurando entre la compacta muchedumbre todo lo más granado de nuestra sociedad. La banda policial ejecutó un lucido programa de música selecta, que fué aplaudido por la concurrencia. Hallábanse las familias Pietranera, Dupuy, Laurencena, Izaguire, Calderón, Leguizamón, Niñez, Alvarez, Garbino, Aranguren, Malmierca, Zapata, Vignale, Pérez Colman, etc.

Dragado del río—Viajeros—Lluvia.

GUALEGUAY, agosto 28.—Reanudáronse los trabajos de dragado del río.

—Hállanse en ésta el diputado nacional, doctor Marcó; el jefe de la región militar, general Oliveira César, el coronel Antequeda y el mayor Castellano.

—Llovió anoche trece milímetros lo que hará gran beneficio a las sementeras.

TUCUMAN

Jira de los ministros—Poblaciones visitadas — Entusiastas recibimientos populares — Defensa antipalúdica — Incendio — Varias.

TUCUMAN, agosto 28. — Hoy llegarán los ministros de gobierno y hacienda, doctores Toledo y de la Rosa, de regreso de su jira por la campaña.

El doctor Toledo visitó las poblaciones de Bella Vista, Belicha, Río Colorado, Castona y La Tuna, llegando en automóvil hasta Simoca, donde esperó al ministro de hacienda, que debía llegar en tren.

Numeroso pueblo y distinguidas familias de la localidad esperaban en la estación, con una banda de música, llevada especialmente de Monteros hasta Simoca.

Al llegar el tren, el público entusiasta vivó al doctor Hipólito Irigoyen, al gobernador doctor Bascary, y a los ministros, organizándose una columna que en imponente manifestación dirigióse al local de la biblioteca popular, que se inauguró.

El ministro doctor Rosa pronunció un hermoso discurso, declarando que el gobierno de la provincia tiene el propósito de dotar de bibliotecas a los centros de población que carezcan de ellas.

El doctor Miguel A. González, director regional de la defensa antipalúdica, sale hoy en gira a la campaña, para activar e instalar las estaciones y dispensarios antipalúdicos, en toda la provincia, especialmente en la zona más atacada por la enfermedad.

Unánimemente encómiase la actitud del gobernador Sr. Bascary, a cuya gestión débese que el gobierno nacional repusiera la defensa antipalúdica, que no obstante la vital importancia fué suprimida por el gobierno anterior por economía.

La dirección de la defensa y el consejo de higiene, pusiéronse de acuerdo para ejercer una acción conjunta, combatiendo el paludismo y viruela.

—Hoy firmaráse, en acuerdo de ministros, un extenso decreto reglamentando la ley nacional de trabajo.

El ministro de hacienda tiene a estudio este importante asunto, reglamentando el trabajo de las mujeres y niños.

—La usina eléctrica de Aguilares, incendióse, quedando la población sin luz. Los daños materiales son de relativa importancia, habiéndose salvado el dínamo y el motor a petróleo de Comodoro Rivadavia. Créese que en ésta semana podrán repararse los cables y la instalación principal.

—Sesionó anoche el consejo deliberante, tratando diversos asuntos.

MENDOZA

Campaña periodística—Un banquete

MENDOZA, agosto 28. — Con objeto de testimoniarle la simpatía que ha despertado por su actitud elevada, asumida con ocasión de los agravios recibidos a causa de su actitud periodística, el doctor José E. Aguilar fué obsequiado con un banquete en el Jockey Club, por un numeroso y selecto grupo de amigos.

Los doctores Lucero, Aguirre, Encina y Agüero, en elocuentes discursos, pusieron de relieve los méritos del obsequiado y el significado social e intelectual del acto.

La situación del magisterio — Asamblea de asociación de maestros — Varias resoluciones.

MENDOZA, agosto 28 — Tuvo lugar la samblea extraordinaria de la asociación de maestros con el fin de informar sobre las gestiones realizadas con objeto de que se dejara sin efecto la reducción de sueldos al magisterio, establecida últimamente y buscar una fórmula para salir de la anormalidad económica que por el atraso en el pago de sus sueldos sufre el magisterio de la provincia. La asistencia era numerosísima.

Como resultado de la deliberación, resolvióse: Primero, nombrar una comisión que investigue las causas que motivaron la desastrosa situación económica del magisterio provincial y las medidas que conviene tomar para mejorar, aconsejando la actitud que debe asumir. Esa comisión quedó constituída por los doctores Jofré y Lemos, y señor Ferrer. Segundo: Consignar en el acta de la samblea la protesta por exoneraciones de miembros del magisterio que viene realizando la dirección general de escuelas, queriendo presionar con ello la libertad de conciencia del maestro, exoneraciones decretadas sin levantamiento de sumario, previo que compruebe delitos que imposibiliten a aquellos para el ejercicio profesional, pues prima en estas resoluciones un antagonismo político. Tercero: Propiciar la celebración de una gran asamblea pública en la cual se resolverá la actitud definitiva que debe aportar el magisterio referente a la presente situación y frente a la poca o ninguna preocupación de las autoridades provinciales para mejorarla. Tomáronse también otras resoluciones complementarias de las enunciadas.

Llegóse a abogar calurosamente por la huelga del magisterio y por la realización de un mitin de protesta contra el gobierno provincial como medida más práctica y eficaz para conseguir la finalidad buscada.

Viajeros — Tiempo

MENDOZA, agosto 28. — Anúnciase que llegarán hoy los señores Emilio Civit y Rafael M. Aguirre, quienes vienen a combinar la fórmula oficialista conservadora que sostendrán en la lucha por la gobernación.

—Tiempo primaveral.

CATAMARCA

Mina de cobre — Maestro impagos — La presidencia del consejo de educación.

CATAMARCA, agosto 28 — En Andalgalá hay una mina de cobre muy rica y que pertenece a una compañía inglesa que se llama Capillitas Consolidated Mines, limitada. La compañía ha sido despojada por el gobierno local a favor de un señor Jorba, usando procedimientos contrarios al código de minería. El ministro británico sir Reginald Tower, entablará una reclamación diplomática.

—No obstante haber recibido la subvención nacional de escuelas a los maestros no se les pagan por lo que se quejarán al consejo nacional de educación.

—El diputado nacional Vergara amenaza al gobernador Correa con separarse con sus amigos del partido oficialista, si el gobierno persiste en sostener al señor Ortega en la presidencia del consejo de educación.

CHACO

La reducción Napalpi intervenida — Nuevo personal provisorio

QUITILIPI, agosto 28 — Llegó a ésta el gobernador del territorio doctor Enrique Cáceres acompañado de los señores Montaña, Alvarez, doctor Castro y del nuevo personal de la reducción Napapi, partiendo en el acto a dicho punto, y poniendo en posesión de su cargo al nuevo administrador, comisario de policía señor Pablo Taroni, que con sus empleados subalternos levantará un prolijo inventario.

GUERRA Y MARINA

Procedente de Puerto Brown llegó a Ushuaia el "Fidel López".

—Por disposición de ayer, pasan a prestar sus servicios al batallón 3 de ingenieros y regimiento 1 de obuses, el teniente Joaquín Andrés y subteniente Carlos A. Gomeza, respectivamente.

PALACIO DE JUSTICIA

TURNOS

Fuero Civil — Juez, doctor Fernando Kleppenbach, con los secretarios doctores Gutiérrez Sáenz Valiente, 28; Schatz, 29; Ayarragaray, 31.

Agente fiscal, Dr. Isaac P. Arriola.

Asesor de menores, doctor Mackinlay Zapiola.

Fuero Comercial — Juez, doctor Tristán M. Avellaneda, con los secretarios doctores Cermesoni, 23; Del Campillo, 29 y 31.

Agente fiscal, doctor José M. Padilla.

Recusaciones, Juez doctor Eduardo M. Naón.

Fuero Federal — Juez, doctor Manuel B. de Anchorena, con los secretarios doctores González del Solar, martes y viernes; Leguizamón, miércoles y sábado; Amaya, asuntos del Banco de la Nación.

Procurador fiscal, doctor Ricardo G. Parera.

INTERDICCION LEVANTADA

Por haber desaparecido las causas que motivaron la declaración de quiebra del comerciante José Bottini, el juez doctor Naón, por la secretaría Herrera, dejó sin efecto el auto declarativo de aquella interdicción.

CONVOCATORIAS Y QUIEBRAS

En el juzgado del doctor F. Martín y Herrera, secretaría Casares, se realizó la asamblea de acreedores de la quiebra Fernando Canel.

El contador señor Boletti, en su informe apreció un activo de pesos 22.300 para responder a un pasivo de pesos 13.847.55, manifestando que la conducta comercial del fallido era culpable y fraudulenta.

La designación del síndico quedó pendiente del juzgado, por no haber obtenido mayoría legal de votos el señor Gabriel Cuevas, que había sido propuesto por la junta.

Los honorarios del contador fueron regulados en 446 pesos.

—El mismo juez, por la secretaría Britos, postergó para el día 10 de septiembre próximo, a las 3 p. m., la junta de acreedores de la convocatoria M. Moreno Pavón y Cía.

JUNTAS DE ACREEDORES

Mañana se realizarán las siguientes reuniones de acreedores:

Carrega Carlos J. — Concurso civil. Verificación de créditos a las 3 p. m.; juzgado del doctor Meléndez, secretaría Miguens.

—Loscocco, José. — Concurso civil. Verificación de créditos a las 3 p. m.; juzgado del doctor Colombres, secretaría Pizarro.

—Pérez Hnos. y Cía. — Quiebra. Nombramiento de nuevo síndico, a las 3 p. m.; juzgado del doctor J. B. Estrada, secretaría Sabatier.

SENTENCIAS DEL Dr. ROBERTO BUNGE

El juez doctor Roberto Bunge, en su despacho de hoy, falló los siguientes juicios, que estaban en turno de sentencia, por las secretarías:

Dr. Marini: Cleopatra Coscia contra Teresa Brignole de Bancalari. Se rechaza la demanda, sin costas.

Secretaría Alsina: Hermenegildo Loijo contra Norberto Bedes. Se hace lugar a la demanda, con costas.

Secretaría Dr. Luzuriaga: Fermín Vergara contra Hugo Omar Canales, por daños y perjuicios. Se rechaza sin costas la acción instaurada.

Secretaría Dr. Quesada: Aquiles Locorno contra Vinent, Maupás y Jáuregui. Se rechaza la acción, sin costas.

Secretaría doctor Echegaray: Nuevo Banco Italiano contra José Isola su sucesión, por cobro hipotecario Se ordena se siga adelante el juicio, con costas.

—Jorge Deyapre con Rodolfo P. Peracca. Se hace lugar a la demanda, rechazándose la reconvención. Sin costas.

Secretaría doctor Luzuriaga: Beguerístain contra Alejandro Scheltz, por cobro hipotecario. Se rechaza, con costas, la excepción de espera opuesta por el demandado, ordenando el juez se siga adelante la ejecución.